SHANGHAI. MONDAY. JUNE, 16, 1924. THE SHANGHAI TRIBUNE PUBLISHED EVERY MORNING INCLUDING SUNDAY

中華民國十三年六月十六日

新申報

夏曆甲子五月十五日星期一

第二千六百九十二號

中華郵政特准掛號立券按照總包特別優益寄送之報紙

本館開設上海望平街一五九號 電話總局一六〇 電報掛號…

定報價目（郵費在內）○中國境內 每月大洋一元 三月二元八角 半年五元五角 全年十元 ○日本朝鮮同價 ○歐美兩洋加倍 （報費先惠郵票九五）（外國定閱三個月起訂）

廣告刊例（按日計算） 特等五行（每行廿三字）起刊每字四角五分 頭等二行起刊每行一元四角 二等三行起刊每行七角 方格五十字起刊每字一分 英寸二方寸起刊每方寸五角

今日四大張售大洋三分

諸君請一顧問，一教師，每月至少費一二百元！若購泗水集，所費只一二元；而終身乃得良顧問！良教師！

印有樣本函索請附郵票一分

俞印民先生著 **泗水集** 蔣智由題

本集包羅萬象 四十名流題序 章太炎 熊希齡 謝遠涵 吳佩孚 柏文蔚 馮玉祥 盧永祥 蕭耀南 蔡成勛 李[illegible]

爲近代文學思潮之…

全書五十萬言 八開本 二百餘頁 細目…

言論 建議 研究 譯述 科學 短評 宗教 筆記 游記 雜著 文牘 書說 常識 文史 紀事 小說 劇譚 影戲 劇本 附錄

爲普及 發售預約 各界注意

預約價目 洋裝 厚册價銀二元八角 預約只收一元九角 中裝 十巨册價銀三元二角 預約只收一元六角 外埠函購每部另加寄費二角

預約期限 本埠陰曆五月十五截止 外埠陰曆六月十五截止 本書陰曆六月終出版 郵票不通之處代洋收用

總發行所 上海威海衛路同孚路口 大華文化社

雙妹老牌 上海 註冊商標

南京路 **廣生行**（中國最先發明）（唯一化粧香品）

新舖落成 開幕◉ 十四週年 紀念◉

大減價七天（夏曆五月十五日起）（各貨照碼一概八折）

乙1093

上海國語師範學校 [illegible]

招收學員 （開學）七月十五日 （學額）二百人 （章程）函索即寄 （校址）閘北天通庵路 校長吳[illegible]白

甲848

國立東南大學附中招生

（名額）初中一年級生八十人特別班生五十八人初二插班生十四人特別班生五十八人初三插班生六人高一插班生六人（報名日期）七月二日起至十五日止（逾期概不補報）報名時須繳報名費一元（錄取與否概不發還）畢業證書或修業證明書最近半身四寸照片（勿粘厚紙上）郵票一分新學制簡章郵票四分空函恕不答覆（附告）投考初中二年級插班生不取時願入一年級肄業以及投考初中二年級生因額滿見遺願入特別班肄業者均須於報名時聲明希各注意（考期）七月十八十九兩日上午八時起下午三時止（地點）南京北極閣本校函索招生簡章須附郵票一分 甲876

南京女師暑期學校招生

南京第一女子師範得江蘇省長及中華教育改進社之贊助特於本年舉行第一屆女子暑期學校專爲中小學女子教職員中學畢業及肄業生暨大學生補習之助特聘國內各著名大學教授担任教學課程分五十餘種所給學分皆得受本師範及各大學及蘇省教員檢定之承認

報名期定自六月一號起至二十號止 校址在南京馬府街 另印有詳細章程函索即寄 甲8.5

滬南工巡捐局啓事

逕啓者查南市地方公益稅向章根據房租住戶月徵百分之五舖戶月徵百分之七外灘無房捐各戶月徵百分之十二歷辦在案民國十一年間本局於整理普及案內就手續上之便利對於向徵舊稅暫不加增新稅則以最近房租爲依據是以新舊天然有參差之處滬南地密人稠衛宇相望一經比較遂滋口實徵收上極感困難況現在市廛日廣凡關於市政上之設施在在需款收支相衡毋形竭絀若不量出爲入將間無米之炊茲經擬訂修正地方公益稅辦法不論改徵之先後但以房租之多寡爲稅額之標準果有相去懸殊者隨時查明按其不足之稅照章應增若干先於三個月以前通知到期徵收取最予釐定俾期平允核諸稅則並未加徵業經提交董事會討論公決並呈奉松滬護軍使令准施行除布告並即日派員切實調查外用再登報聲明即希公鑒

招商局泰順快輪准於本月十五日即禮拜一晚開往香港廣東

本輪賬房鄺謹啓 乙1078

天津永利製鹼公司召集第四屆股東會廣告

本公司定於六月二十二號（即舊歷五月念一星期日）在塘沽本廠舉行第四屆股東常會討論進行事宜改選董事監察屆時務祈各股東惠臨如因事不能親到請照章程第十九條繕具委託證明書委託本公司股東代表與議開會之日本公司特備專車在天津東站相候上午九句四十分鐘開往塘沽下午三句二十五分鐘開回天津請各股東於會期前三日逕函向天津法租界十一號路本公司總經理處領取車票按時乘車外埠股東之願逕往塘沽者悉任各便再者會期前一個月間暫停止股票過戶除專函通知外各股東地址更易投遞不到特再廣告即請公鑒

永利製鹼公司董事會啓

華洋德律風公司發息通告

本公司于一九二四年六月二日開常年大會議決每股應派紅利四兩五錢請股東攜帶股據或派人于今日起每日下午二時至四時前來本公司領取可也

華洋德律風有限公司書記泡德 C. W. Porter 奉董事命謹佈 一九二四年六月十號 甲1068

杭州省道局招人投標承造橋梁廣告

茲招人投標承造省道蕭紹段橋梁分南北兩段自紹興縣城內監獄署前起至後方村止爲南段計十呎者二座十二呎者十座十五呎者六座二十呎者一座三十呎者三座共計橋梁二十二座又自如意寺起至蕭山縣屬東嶽廟止爲北段計十呎者五座十二呎者六座十五呎者七座二十呎者一座三十呎者三座共計橋梁二十二座以上南北兩段總共橋梁四十四座限定自陽歷六月十一日起至廿一日止爲投標人來局領取章程圖樣日期過期截止自廿一日起至七月十一日止爲投標人前往實地估計及投標日期七月十二日上午在本局當衆開標由本局審查合格之標再行牌示知照如有願意南北兩段全投或分投者均任其便但於領取圖樣時每段須繳押圖費五十元投標時每段並先繳保證金一千元開標後不得標者圖樣章程繳局其押圖費及保證金隨即退還該原投標人至得標者保證金應按照審查合格之標價十分之一數目補繳餘詳載投標章程特此布告 乙1014

江孚輪船名買

敝局行駛長江之江孚輪船現因年數過久機身太老經董事會議決出賣該輪係一千八百五十年前造自外洋名廠船身全係柚木零件均屬上等鋼質異常精美中外馳名其船現停敝局浦東華棧碼頭凡欲購者請將價值及買者姓名住址詳細開明備函封固到局交董事會秘書處查收並須繳保證金五萬兩俟船身完全拆卸經敝局驗明無誤將該項保證金以長年七釐本息發還限定買之期以陽歷六月十九號即舊曆[illegible]下午五點鐘爲止次日開會公同決定賣給何人於二十一日上午十二點以前通知買主於三日內付銀交割過期不收特此布告

招商總局啓

英文雜誌

十卷六號 每月一册二角 全年二元

要目
現代戲劇在中國學校中之位置
美國「成功」雜誌之巨擘
現代短篇小說「被撫恤者」
現代獨幕劇「被釋放的婦人」
重生記
郭標小傳
會議要覽—選舉法
商業尺牘之要素
對中國之友進一言
蘇格拉底自辯文
英語語音測驗
研究英語之幾要點
公文舉例—租契

▲讀英語者之好機會！

平海瀾先生近著「冠詞之用法」一册詳論冠詞之應用與省略之原理說明瑾嚴事例甚多凡習英語者不可不備此書凡於本年六月底以前定閱英文雜誌全年一份者隨送本書一册此外並不零售 機會難得勿錯失之

商務印書館啟 甲882

成語彙編

這是文字中的常識 人人都要研究的呀

本書五大特色
（一）門類完備 本編分二十門都一百二十四類包羅萬有部別井然按類以求可無缺憾
（二）古今並採 各類材料採自經史子集者固多採自現代名人著作者亦復不少人手一編庶於稽古研新兩有裨益
（三）語句精鍊 本編所採名人成語固屬精警非常其有因括舉古典而出自心裁者亦莫不鍛鍊精純學者可由此而悟運用之妙
（四）注釋詳明 凡有故典必詳注出處遇有難字晦句並附解釋如爲近今沿用之名詞亦必釋其意義說明用處
（五）檢查便捷 本編語句一律齊排行首朗若列眉有一索即得之便

譚延闓先生題簽 范源濂先生題字 多文爲富 許世英先生題字 雅俗咸宜 于右任先生題字 羣言之府

胡樸安先生題字 文學津梁 馬相伯先生贈序 ▲全書六十餘萬言▲布面金字一巨册

定價二元八角 預約一元四角

函索樣本請附郵票一分當即寄奉

預約至陰曆六月初十日截止 准定陰曆六月底出書 外埠來函預定郵匯不通之處郵票代現實足收用 外埠函定每部另加寄費一角三分

總發行 上海小西門外中華路長康里出版部 南華書局
分發行 四馬路 海左書局
分發行 棋盤街 啓新書局
分售處 外埠 各大書莊

A.B.C.

中國內衣公司

新設發行所於南京路大減價十天 六月十四號起

本廠新發明ABC牌新式汗衫，乃從科學及美術上研究而來，爲現代最完善的製品，故因購者紛至沓來，本廠爲利便顧主起見，特增設發行所於南京路P字一五三號門牌，並發售本廠各種特色布疋｜如爽體內衣布，透涼內衣布，穿花十字布，及各色絲光條子布等均極價廉物美，且爲夏季服用要品完全國貨歡迎參觀

中國內衣織布廠 上海麥根路 電話西二九一〇

五月初十日起

中法藥房 夏季大廉價 廿一天

各埠中法分號一律照行

上海中法大藥房啟

（原理）六〇六之主要雖賴洋礦六〇六能治梅毒亦爲梅毒之第一聖藥實非洋礦莫屬況本藥房更悉心研究提煉洋礦之精和以其他各藥製成此片厥功可想見矣其名曰洋礦精著者蓋亦實事求是不尚虛飾故耳

（功能）此洋礦精有殺滅血中毒菌搜除血中汚濁增長血液補助氣體之功且無論其毒之蘊於內或現於外及受而初發愈而未淨者既服此藥莫不立見奇效更可保後不復發也

（特效）小便短濇者服藥三日後得以通暢 白濁點滴者服藥五日後得以見少 塊癟酸痛者服藥七日後得以漸消 龜頭腫爛者服藥十日後得以見愈 口鼻潰爛者服藥半月後得以如常 尿管刺痛者服藥四日後得以減輕 兩膀有塊者服藥五日後得以化小 腎囊起泡者服藥七日後得以收縮 毒瘡偏體者服藥十日後得以如舊 半月後得以早愈

（主治）新久梅毒 宿毒入骨 楊梅毒瘡 下疳沿肛 五淋白濁 筋絡酸痛 單雙橫痃 口鼻潰爛 魚口便毒 周身紅點 筋脈起核 拘攣

（服法）每日飯前分早中晚三次每次吞服一片

（價目）每瓶一元七角五分 每打十七元五角

總發行所 上海四馬路中市 中西大藥房
分發行所 本埠 永安公司 先施公司 各大藥房 外埠 中西大藥房 各大藥房

東方 墾植基金乙種 債券

額少獎多 總額祗有二萬五千張 實在容易得獎

頭獎 二万元

有末一字有末二字 有前三字有前四字

明天 開籤 在上海共和影戲園

乙1081

山東濟寧

商埠 五期甲種 債券

一等獎 三万元

一等至三等均有末一字獎 一等至五等均有末二字獎 一等至五等均有前四字獎 一等至八等均有上下附獎

後天 上海開籤

給獎最優 中籤最易 三張之中 可得一張

甲883

共濟 搭用券

一等籤 一萬五千元

一等有末一字 一等至（二十等 五等 六等）均有 上下附獎 末二字 前四字

本月廿日 上海開籤

大炮台香烟是旅行時候的良伴
諸君呀！你們出外旅行，在整理行裝的時候，記着不要忘了你們路上少不得的良伴大炮台。
MAGNUMS
The "Three Castles"
CIGARETTES
W.D.&H.O.WILLS
Bristol & London.
MAGNUM SIZE
10 MAGNUMS 10
The "Three Castles" Cigarettes
MAGNUMS
50 Cigarettes
W.D.&H.O.Wills
Bristol & London
丁悚

慈善救濟會籌募游民工廠基金還本甲種債劵開籤號碼大露佈

一等籤第一五九二四號漢口振華公司 二等籤第三五二一二號本埠同利 三等籤第二一一四六號鎮江善利仝 四等籤第〇七二一〇號本埠萬寶源 五等籤第三八一九一號本埠葉宏茂 甲884

籌募歸綏勵業基金 利濟六期乙券 額設二萬五千張 一等奬三万元 五月廿一日上海開籤

獎多易得 欲購從速

卍會第六期永遠賑濟頭期基本正劵 籤五万元 定于五月廿三日開籤

五洲藥房大廉價

五月初十日起三十日止 三星期

夏令廉價期內凡惠顧本藥房各種藥品化粧香品照相材料醫科器具各種香皂家庭常備衛生防疫藥品及本廠自製各藥品亞林防疫臭水等一律廉價 四馬路五洲藥房啓

上海商業儲蓄銀行廣告

上海銀行公會會員

本行收足資本二百五十萬元 公積金五十萬元 專營國內外匯兌 各種存欵 抵押放欵 保管珍品 堆存貨物以及代收欵項等如荷賜顧曷勝迎歡

總行上海寧波路九號 虹口分行上海北四川路十五號 界路分行上海界路二百〇六號 分行 蘇州 南通 無錫 杭州 常州 烟臺 鎮江 漢口 南京 北京 天津 分理處 長沙 臨淮 蚌埠 濟南

商務印書館 重版書 (13/4)

清代學術概論 梁任公 (五版)六角半
國學研究會講演錄 (二版)五角
新書 西洋近百年史 (二版)二冊一元八角
英文 歐戰時代世界史 (二版)一元半
華會見聞錄 (二版)一元
勞農俄國研究 (二版)一元
亞當士財政學大綱 六開本 (三版)八角
實用商業簿記 (四版)一元二角
實用銀行簿記 (三版)二冊三元
(商業概要)零售學 (二版)五角
銷貨法五百種 (七版)六角
柯達克攝影術 (二版)八角
衣食住 (五版)三冊一元五角
青年修養錄 (九版)四冊六角
武俠叢談 (六版)二冊六角
法文文牘程式 (四版)八角
東文法程 (十三版)五角

商務印書館出版 童子軍 女童軍 用書

童子軍初步 三角半
童子軍規律 二角半
童子軍體操 二角
童子軍遊戲法 二角
童子軍營舍建築法 二角
童子軍露營須知 二角
童子軍橋梁建築法 二角
童子軍結繩法 二角
童子軍束縛法 二角
童子軍自由車訓練法 二角半
童子軍引聲使用法 二角
童子軍追踪術 二角
斥候必攜 二角
英國少年義勇團 四角半
童子軍旗語方箋 二角半
注音字母新式旗語方箋 二角半
童子軍徽章 二角
童子軍日記 四角
女童軍教練法 二角四
美國幼女團 二角
初級女童子軍 一角半

❋評論❋

●弄巧成拙

東吳

從來作僞之事、不可以持久、久則弄巧成意、而將陷於進退失據之地位、此次孫王二人之演成僵局、口囁嚅而難言、足趦趄而仍留、皆所謂弄巧成拙者也、孫之意、以爲德債票案有功足錄、曹必不便聽其辭、則王可迫之去也、王之意、以爲金佛郎案非彼莫辦、曹且不敢准其辭、則孫可驅之走也、故二人之辭、皆非其辭、而實欲迫對方之辭、不雙方既同出一途徑、而曹又勢不能爲左右袒、於是其事遂成僵局、口言辭而終不辭、卒之孫則面允回京、王且暗示讓步、其結果必不出記者預料之兩留、而今日之事、徒成一笑柄、夫婦女爭寵撒嬌佯啼、其事祇可一瞥、積久則黔驢之技窮、或且至於無法下塲、孫王之弄巧成拙、其無聊殆類是矣、

❋本館專電❋

北京

●王克敏辭呈仍未上、今晨出門拜客、與顧維鈞密談良久、旋在高凌霨宅午餐、正在四出活動、可見辭職是假、(十五日發)

●段函孫寶琦、本人當年對德主戰、料能取得賠欵、故對日有參戰借欵之舉、現德既照付、自應將債票餘欵、扣抵參戰借欵本息、以淸手續、(十五日發)

●曹指令、中俄協定、東鐵協定、及附件、准予蓋璽、着外部定期換文、(十五日發)

●蘇聯政府以全國人民名義、復兩院、謝致祝、謂世界外交、終必履行蘇聯外交道路、以中俄協定始、(十五日發)

●加拉罕奉訓令照會外部、蘇聯政府主各國不分等級、中國地大人衆、於人類進化上、負有重大任務、應列一等國、請互派大使、(十五日發)

●外部因加拉罕催發還使署、趕辦照會、駁覆使團、擬巧(十八)送出、(十五日發)

●外部已將津漢滬煙四領署、交還加拉罕派員接收、並電滬當局、監視俄人義勇隊、(十五日發)

●今日午後、議員紛往海甸、阻孫寶琦回京、(十五日發)

●盛傳洛吳電保項驤長財、據王派人言、吳並無此電、(十五日發)

●谷芝瑞等提案、元(十三)日衆院擾亂議場之李載賡、敬梘太、何弼虞、仇玉珽、蔣宗周、應宣告除名、以肅院規、(十五日發)

●陳銘鑑發散告同人書、解釋參院地位、應超然政治漩渦之外、如有政爭發生、宜居間調停、不宜同流合汚、(十五日發)

●杜樹勛元(十三)在衆院被毆受重傷、現入同仁醫院醫治、(十五日發)

●今午、小孫派宴議員、討論對付主席違法事件、(十五日發)

●劉恩源連日活動長財、使其弟遍宴議員記者、希幇忙、(十五日發)

●韋德培案、英使定皓開審、外部派員觀審、(十五日發)

●鄭士琦密電報告、匪徒在煙台襲封海圻艦、茲經查明、係有人從中唆使、(十五日發)

●駐日代辦周珏電告、門司海關拒絕華僑登岸、請向日使嚴重交涉、(十五日發)

●共和博覽會獎劵局、農部令一律停辦、(十五日發)

天津

●洛吳對和奉不過問、王占元將返津、曹銳頗疑慮、(十五日發)

●德商世昌洋行、運蘇手槍二百桿、裝四箱、彈十八萬發、裝三十六箱、交一師長馬玉仁點收、(十五日發)

●外部電省署、查僞盧布、津商否認、(十五日發)

●錢崇塏寒(十四)來津、搜羅某要人劣跡、備提案查辦、(十五日發)

●自治講習所寒(十四)開歡迎孫洪伊會、到百餘人、孫演說自治要義、(十五日發)

●張紹曾派呂某赴奉謁楊宇霆、願在野斡旋和議、楊不見、(十五日發)

●警廳搜查蔣雪門家、無宣傳過激證據、刪(十五)保釋、惟靑陽週刊未立案、罰十元、(十五日發)

奉天

●三省各公團、寒(十五)聯名通電、反對中俄協定、奉張元(十三)電外顧、請與加拉罕交涉、令蘇俄收回千元盧布、(十五日發)

●黑吳委萬福麟爲西北區訓練監、馬瑞祿爲東南訓練監、張已同意、(十五日發)

●航空處將派駕駛員一名、航空學生五名、赴歐見習、(十五日發)

●張擬辦鐵工廠、收容東省俄難民、正計議廠址、(十五日發)

●聞王景春在大連接洽中東南滿兩路聯運事宜、(十五日發)

●王景春寒(十四)由大連乘輪赴京、(十五日發)

●教廳寒(十四)會議預算結果、較十二年度增八二八八七元、(十五日發)

●文官甄錄試、寒(十四)揭曉、合格員生百廿名、定篠(十七)巧(十八)舉行覆試、(十五日發)

漢口

●一二洋行交涉、日領仍堅執前說、並謂損失不止六百兩、交涉署當已駁覆、(十五日發)

●議會催省署速交議十三年度預算、(十五日發)

●孫建業旅、奉蕭令赴廣水仁和毛家崗、搜查匪類、(十五日發)

長沙

●葉開鑫文(十二)抵湘潭、歡迎頗盛、元(十三)乘汽車至湘鄉、此路係第一次通汽車、寒(十四)過永豐、刪(十五)抵寶慶、即就湘西善後督辦職、謂將實行勦匪練團工兵諸政策、(十五日發)

●賀耀祖電保首彬爲沅水上游點驗鎗枝委員長、(十五日發)

●省議會反對湘雅醫院續約、因此約未經議會通過、(十五日發)

●趙咨覆議會、允卽辦譚鐵耕楊雲鶴毀憲案、(十五日發)

攝生要旨

人力

少思慮以養心氣○
寡色慾以養腎氣○
勿妄動以養骨氣○
戒嗔怒以養肝氣○
薄滋味以養胃氣○
省言語以養神氣○
多讀書以養膽氣○
順時令以養元氣○

藥力

思慮多者服百齡機以補心氣○
色慾盛者服百齡機以補腎氣○
多勞動者服百齡機以補骨氣○
多嗔怒者服百齡機以養肝氣○
多言語者服百齡機以補神氣○
愛口腹者服百齡機以補胃氣○
胆氣少者服百齡機以補之○
元氣虧者服百齡機以補之○

百齡機 小瓶每瓶一元 每打十元
百齡機 大瓶每瓶二元 每打念元

總發行所 上海愛多亞路大世界對過西藏路口 九福公司
▲電話中央三四四二號▼

分發行所 全國 中法大藥房 中西大藥房

分售處 上海 先施公司 永安公司

本外各埠 各大藥房均有出售 倘處如尚未有分售處可以直接本公司函購

●洛吳派往調停桂事之代表蘇世榮、經永明返省、（十五日發）

●第七路指揮楊源濬、闖赴洪江、（十五日發）

●唐生智實行工兵政策、修築衡郴軍路、（十五日發）

●省議會將續開第九次臨時會、（十五日發）

●省令嚴禁鐵店工校、修理槍機、以杜流弊、違者軍法從事、（十五日發）

●軍警稽查處已正式成立、（十五日發）

香港

●寒（十四）軍事會議、何成濬部擬加入右路、蘇世安部由北江入新豐、加入左路、（十五日發）

●肇慶李濟琛部、盡數開拔梧、許崇智令張楨部填防、（十五日發）

●蔣光亮炮隊一團、昨開拔赴平湖、協同樊鍾秀攻龍崗、（十五日發）

●帥府息、林俊廷派周少川、元（十二）謁胡漢民、商議輸誠問題、（十五日發）

●范石生函各法團、衛戍責任重大、不敢輕離省垣、（十五日發）

●孫定巧（十八）往東校場閱軍警商團會操、（十五日發）

福州

●周翰（十五）到省、警廳預囑全城懸旂歡迎、各官紛赴馬江迎迓、公館設道山沈公祠、自台江汛至南門兜、警衛森嚴、交通斷絕、類於警蹕、（十五日發）

九江

●潯路選舉總理、胡思義張肇達競爭、票數相差不遠、張派拉票甚力、（十五日發）

●昨晚滕王閣附近失慎、燒廿餘家、閣亦延及、賴極力救護、無恙、（十五日發）

※國內特約電※

●孫丹林組織銀行

▲路透社十四日北京電　孫丹林現以二千萬元組織商業銀行、擬在揚子江上游營業、刻由洛陽赴漢口、繼擬入川、作必要之籌備、現已集資五分之一、豫料該銀行集得資本四分之一後、將於秋間開幕、

※國外特約電※

▲法國

●法總統選出後之政局

▲赫里歐內閣已發表　▲杜美爾總統就職時演說

▲路透社十四日巴黎電　杜美爾總統就職時演說、其言曰、忠我思想、愛我國家、維護民國、保持民治、乃余之志、今被舉爲最高公僕、余當繼續爲民國民治服役、余可確告國會曰、人之尊重憲法、未有甚於余者、余當超然立於各黨之外、庶余可爲不偏不倚之仲裁人、余當尊重國會志願、蓋國會之志願、乃國家最尊意思之表示也、余請國會對余繼續信任、而余亦當信任國會、互相信任、則可合作重大事件、而予國家以行事之工具、俾謀國家之幸福與和平秩序之進步、如是則國家雖曾受創、命運不致暗淡、而元氣不致稍損云、總統後留花圈於無名英雄之墓、赫里歐之新內閣將於星期二日出席國會、俟辯論後、赫里歐將於六月二十二日往倫敦與英相晤談、

▲路透社十四日巴黎電　赫里歐氏已允組閣、聞擬於下星期杪赴倫敦、

▲路透社十四日巴黎電　新內閣已組成、總理赫里歐氏、兼長外交、閣員全爲急進黨與急進社會黨人物、因社會黨不願於現狀下擔任行政也、除赫里歐外、頗少著名人士、惟財政總長克里門特爾氏、前曾長財商兩部、及陸軍總長諾勒特氏曾充協約國駐德軍事監察委員會會長、尚有令譽耳、論者預料新內閣之壽命必不長久、且多波濤、最可注意者、赫里歐氏現受社會黨之操縱、因社會黨佔左翼人數三分之一也、

▲路透社十四日巴黎電　杜美爾氏之被舉爲總統、報紙甚歡迎之、謂凡爾塞大會選舉得人、國家前途、實利賴之、並一致稱述杜美爾爲人之公忠溫和、晨報稱、在杜美爾垂拱之下、昨日政潮將不復作、巴黎日報稱、議員屬意於表示正直、並欲維持法國條件權利之人、菲加洛報稱、此次選舉爲政治道德之勝利、

▲路透社十四日柏林電　德報認杜美爾之被選、爲赫里歐系之大打擊、且非赫里歐內閣前途之佳兆、有數報以爲白里安氏不久將代赫里歐氏而爲總理、

▲日本

●日人排美運動之進展

▲路透社十四日東京電　日人日來集衆示威、並開會散發傳單提倡抵制美貨及美國影戲等、但報紙多反對此種手段、別府絲區商會亦不以抵制爲然、謂此種排斥必要入口品之運動實悖於理、且將傷世界及在美日友之感情、設他人亦施報復舉動則將令全國受害無窮、新任京畿警務長因民間有排美運動、特警告大衆、當此時勢、急宜維持國家之信譽、如有擾亂如破壞法律之舉者、決嚴重懲、

▲路透社十四日東京電　基督教日人領袖今日開會、譴責美國排日之律、謂爲侮辱及歧視日人、並違背麥里氏所訂原約之精神、該會考慮與美國教會斷絕關係、並指派委員會草擬此次決議案、

▲路透社十四日東京電　基督教日人領袖會議雖譴責美國會之舉動、但不欲採取彼此敵會仇視態度、

▲加拿大

●加拿大華僑之國恥日

▲路透社十五日維多利亞電　加拿大之華人指定七月一日之加拿大紀念節爲華人國恥日、以表示其對於加拿大新章規定、境內華人概須在六月底以前向移民局呈報註册之憤懣、查此新章係去年通過、據上屆戶籍統計、受影響者三萬八千人、華人視此爲有意欲侮中華民族之舉動、七月一日加拿大懸旗慶賀時、溫哥武等處華人則將掛半旗、

▲德國

●波斯丹紀念碑開幕

▲路透社十四日柏林電　波斯丹建紀念碑紀念第一步兵禁衛軍八千將士、當開幕時、前太子及前軍官等數人均戎裝與會、前聯隊長歐倫堡伯爵曾發演說、其結語曰、此碑或爲達自由與復仇之路之基石乎、

●德總理對法新政府之觀察

▲路透社十四日巴黎電　德總理馬克斯語新聞記者曰、法國政策之變更、與歐洲政局甚有關係、余甚希望賠償問題、可得法國新政府之完全諒解、余固知法國將施展法國政策、但余以爲全部諒解基於美專家道威斯氏之計劃、如法國政治家承認德國經濟上政治上統一之必要、則諒解可得云、

▲意國

●社會黨議員被刺

▲路透社十四日巴黎電　意國社會黨議員麥台第氏今日遭暗殺、意相墨索里尼氏在下院聲稱煽惑政治分裂者、必加懲治、

▲墨西哥

●駐墨英委員不敢出門

▲路透社十五日倫敦電　倫敦接官息消境、駐墨西哥英委員克朋斯氏現不能離英使署一步、蓋墨當局銜恨克氏以墨西哥英僑所受待遇情形報告英外部、故揚言如克氏出署、則將拘而驅逐出境、

▲印度

●不合作領袖之子被拘

▲路透社十四日喀爾喀特電　不合作黨領袖達斯氏之子近因消極抵抗運動爲當局所拘、

※國外新聞※

●蘇俄創立六年後之紅軍

▲特羅斯基論文所述

莫斯科Izvestiya日報載蘇俄陸軍人民委員長特羅斯基氏所寫一文、題曰『創立六年後之紅軍』、其原文云、紅軍成立、已滿六年、此六年可以平分爲兩期、前三年爲混亂長成時代、從前未有之新師新團、均於此時代中創造之、又爲不斷戰爭時代、始以種種小戰、終以一大戰、革命存亡之關鍵繫焉、軍隊以進步的工人爲主幹、此等工人又招致農民入伍、而予以指導、步隊騎隊均由此成立、而組織較雜者厥爲革命馬隊、此乃第一時代中最卓著之成績也、

結束第一時代之對波蘭戰爭、表示紅軍有優點、亦有弱點、革命精神的猛進、破天荒之猛烈、百折不回之堅毅、此優點也、不充分之預備、組織上之不完、教練之缺乏、此弱點也、彼時紅軍可以一往直前、可以急退不止、第一時代所留遺之軍器、多爲已用過而不甚完好者、但戰鬥經驗、獲得甚多、又得數千新將校、以勇敢創作之新精神、及道德上政治上之智識灌輸於軍隊、對波蘭戰爭之結果深鐫於軍隊之心靈中、一般青年將校士卒感覺尤爲深切、于是要求教練之熱切願望乃勃然而不可遏、

第二期之三年、[illegible]在使軍隊適應於國內所有之材料、並適應於國際情形隨時變化、而國內物產亦難於計算、因此紅軍之編制屢經改良及減縮、每經一度改編、輒歷長期之困難、最後全部紅軍縮至原來人數約五分之一、同時各陸軍學校教練青年軍官、造就人材不少、總之、紅軍之組織問題、困難及其全部精神、與紅海軍相同、處處代表革命及其內力與方法、紅軍至今爲工人農民之一種武裝同盟、處於有戰爭經之共產黨人指導之下、

第一期之三年、所謂軍事共產主義時代、吾人爲共和國之存在而奮鬥、利用城市鄉村間之一切物產、仰給國內原有之一切儲藏、致使勞動界受極大之困苦、第二期之三年即爲新經濟政策時代、其時國內物貨的產源逐漸恢復、鄉村城市經濟上均形活動、唯城市中有產階漸露頭角、鄉村中富農亦復出現、此時紅軍之需爲勞農之武裝同盟、尤爲重要、使有產階級及富農不至侵入、國家對於有產階級及富農、則於經濟上寬容之、而不予以政權、尤不予以武器、此爲吾人最重要之政治手段、用以供給第三期三年時代者、

當吾人慶祝紅軍六週年紀念時之國際時局、現已變更而序吾人以利益、資本國家已陸續於法律根據上承認或預備承認吾人、紅軍於此、有特別注意者、即紅軍以共產黨之指導、早知革命爲創立勞農國家一切理由中之最正當者、唯資本國家必經六年之後始承認吾人之存在、且已承認者尚祇少須、是足以明白證實此全世界現時唯一之勞農國家尚被仇敵所包圍、如是紅陸軍及紅海軍、正在進入第三期之三年時代、自信彼等爲社會主義的祖國所需要、其獨立及進行、均有賴於彼等之保障、正與前此無異、

第三期三年時代之根本問題、爲使紅陸海軍獲得較高之普通及專門教育、而此根本問題勢引起許多特別問題、小而至於軍紀之整肅、如革除粗魯態度、卑劣語言、大而至於愛國國際精神之教育工作、皆在須解決之列、

第一期三年間之最難問題、爲創造革命主義的馬隊、目下紅軍組織上之最主要部分、則爲航空隊及化學的戰爭方法之設備、此等設備之需要、[illegible]於第二期、第三期爲實行設備時代、創造馬隊、需工人離去工廠、實習騎術、發展航空及軍用化學、則需工人留於工廠中、努力製造、目下紅陸海軍之各部分及航空工作、其前途如何、全於工人製造是賴、國防之武器、須以工業鍛鍊之、

前此二年間、紅軍之利益及需要、處處與國家之需要及問題聯合而不分、今後仍將如是、數年來、國家之最後形式、已定爲一種蘇維埃共和國聯邦、紅軍乃以聯邦中各國之工人構成之、故其責任即在保障此聯邦之邊界、使界內之各民族相親相愛、永遠不渝、當蘇維埃政府成立後最初數月內、革命及紅軍之靈魂及導師尼古拉司列寧曾引一芬蘭老婦之言、謂彼於革命之後、對於荷槍之人、已無所畏、蓋紅軍之舉動確足以起人敬愛、而爲軍人之模範、列寧之引此言、即是訓戒陸海紅軍、永永樹茲佳範、紅軍自當遵此偉大領袖之訓言、故今後作勞動界人、被壓迫及奴使之民族、無論屬於西方或東方、無論在何種情形之下、皆不必畏懼紅軍、紅軍之刀鋒、僅對破壞及壓迫俄羅斯者而指耳、

●坎拿大農業之發達

據坎拿大農部調查、一九二三年坎拿大全國農業界財富、共值七‧三九五‧○一三‧○○○美元、一九二二年爲七‧七四○‧四六一‧○○○元、計去年增加五九九‧五二二‧○○○元、其中包括土地三‧三一六‧○六一‧○○○元、房屋一‧三八二‧六八四‧○○○元、農具及機器六六五‧一七二‧○○○元、牲口六一三‧二六○‧○○○元、鷄禽三九‧八四○‧○○○元、其他獸類五‧八六四‧○○○元、農產品一‧三四二‧一三二‧○○○元、是年增加之類、爲土地房屋及農具機器、共值七三九‧六六九‧○○○元、減少之類爲牲口鷄禽其他獸類及農產品、共值一四九‧一一七‧○○○元、

坎拿大各省中農產最富者、爲翁他呂沃省、計共值二‧○九‧四八七‧○○○元、次爲魁勃克省、一‧二九三‧七九九‧○○○元、沙卡川省一‧六七五‧二七九‧○○○元、愛爾般太省一‧○三二‧八八九‧○○○元、曼厄土拜省六三○‧○一七‧○○○元、不列顛科倫比亞省二一八‧五八六‧○○○元、臘伐斯谷歇省一六八‧七七五‧○○○元、紐勃倫斯威省一六八‧六三八‧○○○元、愛都亞王島七九‧六四三‧○○○元、坎拿大去年農產收入、共計一‧三四二‧一三二‧○○○元、一九二二年爲一‧三八九‧○○○元、去年各省之分配如下、翁他呂沃四○六‧五二一‧○○○元、沙卡川三九一‧四三九‧○○○元、魁勃克二三二‧五八○‧○○○元、愛爾般太二○○‧九五○‧○○○元、曼尼土拜八四‧○八○‧○○○元、不列顛科倫比亞四三‧三七六‧○○○元、臘伐斯谷歇四○‧六一三‧○○○元、紐勃倫斯威三二‧六五三‧○○○元、愛都亞王島一五‧九二九‧○○○元、計全部農產收入中、翁他呂沃省所佔最多、計達百分之三十九、不列顛科倫比亞省所佔最少、計得百分之三、又去年農產收入總額之分配如下、穀類八九九‧一六六‧○○○元、牛乳品二一六‧二五六‧○○○元、牲口八二‧四○二‧○○○元、雞及雞子五八‧六四七‧○○○元、蔬果五八‧二一六‧○○○元、楓樹產品四‧七六九‧○○○元苜蓿及草子四‧三六○‧○○○元、煙草三‧五一八‧○○○元、羊毛三‧一六○‧○○○元、獸類毛皮一‧五三八‧○○○元、計穀類收入佔全部百分之六十七、牛乳品佔百分之十七、牲口佔百分之六、雞及雞子佔百分之四、蔬果亦佔百分之四、

※國內新聞※

●北京特約通信　飄萍

▲兩個杭州人相罵

▲一隊四金剛出發

自德發債票成、而孫王之衝突益烈、此似出於意外、然有種種之原因、而不能不入於火併之一途、孫黯子奔走喘汗於兩議會、而王叔魯則深居簡出、在家納福、以收指示操縱之效、德發債票之複雜內容、均不甚了了、而王買辦秘而不宣、若故爲此隱秘以窘老頭子者、國務院經費、斬而不發、孫黯子大似老阿婆向當家兒媳手中討針線、低聲下氣以求之、亦未必果有、頤聞前此有一款、據王叔魯一方面言、係院中經費、由府轉交者、然近日之府中、似一具大儲蓄箱、只管以金錢潑去、不見外漏、如古之撲滿然、眞如奇雙會之縣令所云、只見其入、不見其出耳、關於此種出款、頗多事實、當別論之、今但言孫黯以補稱問題、加以左右之激動、於是不能不憤而背城借一矣、

上次端陽節、曾孫曾爲一度之密談、所談即爲王叔魯事、孫意令王即日到部、如不到部、即准其辭職、曹三唯唯、云與閣邸商量、第二日孫又進府、商量財政部事、正談話間、王叔魯忽突然而至、既而始知係曹克見孫黯子入府、急以電話告王叔魯、令其速來、蓋王買辦到處有耳報神也、王叔魯挾怒氣而來、不發一語即與鄉長先生衝突、黯子亦不相讓、各自唇鎗舌劍、曹三反致無話可說、而王叔魯即悻悻然不別而行、吵嘴以後、亦無結果、於是孫大黯子則壽星唱曲、用其老調、仍往海甸承澤園一走、而王叔魯則準備辭呈、但此準備辭呈之說、已三四日矣、據云辭呈之後、尚須附一篇眼目、將到任以後、收支款項、造表羅列、收入支出、兩數相抵、共爲若干、此亦自有辭呈以來之破天荒也、然辭職消息、屬於王之各機關報、已鬧得滿天星斗、截至今日（十三日）之晚、尚未提出、又聞辭呈一上、即日出京回籍掃墓、湖山無恙、諸君行見王買辦一棹烟波、携彼鳳哥兒、來遊西子湖也、其然、豈其然乎、

又據一般人之觀察、孫慕老、王叔魯、兩人將來均不辭職、兩位杭州人、均記得杭州人有句俗語、所謂『油炸檜不一刻兒又軟又變』也、因孫王兩人、均挾有油炸檜之性質、所以如此、又以內閣四圍形勢、互相牽掣、府方不欲去王、又不能去孫、而孫王又皆戀心於做官者、決無不受調停、以去就力爭之勇氣、況兩人均存有賭氣各不相下之勢、王叔魯即恃其年少、撒嬌撥醋、孫慕韓亦一半老徐娘、猶存風韵、且看主人薄面、家醜不可外揚、各自隱忍相安、一個內床、一個外床、仍做其同床異夢而已、決無何人、敢於下堂求去也、此說亦可聊備一格、以求徵實、

近者孫慕老偃臥海甸不起、關係發病、曹三特派閣員中之四金剛、赴海甸勸駕、所謂四金剛者、顧少川、顏駿人、張乾若、吳秋舫也、乃吳秋舫突然抱病、致未能成行、不知是眞病、抑另外別有隱情、故弄玄虛、頃又聞吳已病不能行、因此『病金剛』已託陸繡山代表、今晚四時、在紅羅廠張乾若家取齊、四位金剛、浩浩蕩蕩出西直門向承澤園去矣、欲知後事如何、且聽下回分解（六月十三夜）

●王買辦求去之內容

孫王相持之局、如何解決、其關鍵端在孫王自身、無寧謂屬諸孫王以外、聞昨日下午三時、顧維鈞陸錦顏惠慶在大紅羅廠張國淦宅會齊、同赴海甸、吳毓麟因病未行、四時三十分顧等在承澤園晤孫、陳明來意、請孫即行到院任事、孫以病胃未愈辭、結果約定下星期一回京、顧等遂興辭而出、返京後由陸錦見曹報告一切、聞顧等此行、不外奉命向孫爲照例之挽勸、外間傳曹對於財長問題、已有具體表示、並囑顧等轉達者、似非眞相、至王克敏辭呈、聞極遲今晚必可遞府、據其對人表示、其辭意確較前此爲堅決、且有辭呈遞後、即行出京之宣言、即與王關係極深之親友、亦多勸王見機而作、就表面言、去之空氣、實較留爲濃厚、不過王即眞意求去、是否能得曹之承諾、況王方有大欲在後、能否捨棄不顧、實屬疑問、但又一說、謂王之求去、純由於洛吳之一電、蓋吳於日昨曾電致曹、對於金佛郎案有所陳述、文曰、（銜略）金佛郎案、醞釀經年、國人皆以法國一項損失、爲數已在九千萬元以上、他國援例尚不在內、奔走號呼、抵制已久、國會既有否決之案、外部並有駁復之文事實俱在、可以覆按、本案顛末、自當悉在洞鑒之中、必能鑒權輕重、以慰人民喁望、乃邇者道路喧傳、即將承認、以今日財困達於極點、或不無以遷就之說進者、竊以爲茲事關係甚鉅、萬有不愼、誠恐統一尚未結束、中原猶復多事、野心好亂之徒、資爲口實、從而滋生事端、不能不思患預防、先機消弭、敬乞飭下外部、審愼將事、公開辦理、幸甚禱甚、佩孚叩眞、電中『或不無以遷就之說進者』一語、明明意有所指、且但言飭下外部、而不及其他、尤有用意、曹閱後即以交王、令其知照、王見形勢不妙、遂再表示必去、以留自身地步、孫亦知王以進爲退之技倆、故堅持不返京、非逼王辭萬無躱閃之時、決不輕易鬆動、在此以假應假之局面中、究不知誰操勝算也、

●京衆院又演一場活劇

衆議院臨時會第二十七號會期、昨日（十三日）下午二時開會、杜樹勛主席、延長時間至三時十分、出席議員三百四十八人、足法定人數、宣告開會、代理秘書長郭光麟報告議員楊光煥等請假事由、衆無異議、又報告議員李承翰來函、聲明辭去共和紀念博覽會會辦、專任議員、又報告全院收入支出清眼、又報告上次開會有未簽名而有出席證及行政委員會提出議員因病不能出席、是否[illegible]席證之報告書、[illegible]會審查、李燮陽主張凡在事[illegible]出席證如有效、則可不必[illegible]席證、某某兩議員以廣擊掉、[illegible]可發狀、李含芳提出意見書、[illegible]病及關於親喪大故者、予以通[illegible]贊成宜告無效、秘書長報告[illegible]提案、且交委員會審查、候下次開會再議、何議員[illegible]臨時動議、請變更議事日程、先議第十五案德發債票案、根據憲法第一百十一條、第八十五條、國會有議決權[illegible]、應否催政府迅將該債票全案提交兩院議決案、（議員劉彥等提出）及第十六案、咨催政府迅將辦理德國賠款及德發債票案、限期提交國會議決案、（議員何弼虞等提出）、第十七案、對於政府交涉德國賠款及德發債票案之決議案、（議員郭同等提出）李載賡等發言、[illegible]發債票、依憲法八十五條、應交院議、請主席以何議員動議付表決、郭光麟以何議員變更議事日程付表決、在場三百九十五人、起立者一百七十一人、少數、（否決）李載賡提起異議、請反証表決、反證表決之結果、在場三百九十七人、起立者一百四十二人、少數、證明上次多數、湯松年、黃翼、谷芝瑞等提起異議、請按衆議院規則九十八條、九十九條投票表決、與李載賡發生爭執、李載賡動議請用記名投票表決、郭秘書長以李載賡動議付表決、在場三百九十七人、起立者一百四十四人、少數、否決、陳世巘提起異議、萬鈞等謂時間不足、可即時投票表決、主席簽抽張則川等八人爲檢票員、秘書廳並張貼票條如下、（贊成變更議事日程先議德發債票者、投白票、反對者投藍票、用無記名投票、）秘書長報告在場四百零四人、散票四百零[illegible]、請檢票員先投票、檢票員有三人聲明辭職、無一人投票、蔣宗周等遂自由將白票投入紙匭、亦有投藍票者、有人大呼發出席證散會、何弼虞質問主席、何以不維持場內秩序、隨將主席座上之文件、取擲台下、一時紙片紛集、場內大譁、胡元淇急上台、欲將發言、敬根太等爭先上台、代理秘書長郭光麟由場內後門出、主席按鈴閉門散會、主席亦走、何弼虞急拉主席強之歸座、欲重行投票、主席以惡聲相報、何以掌擊主席面部者數、並飽以老拳、請元價擁主席走、主席急由後門出場、蒙古議員敬根太將票匭猛力推擲台下、大呼甚麼會場、甚麼票匭、彭漢遺用紙書「人格投票」四字張貼、劉澤龍將其撕碎、場內人聲嘈雜、多有散去者、此一場武劇於是閉幕、主席旋在行政委員會、聲言今日嘔氣、太不值得、欲與何敬等訴之於法庭云、

●日俄交涉有進展之象

北京之日俄交涉、現狀完全在停頓中、但據今日所得消息、似有進展之象、茲彙誌各項消息如下、

據北京日人方面消息、現在加藤內閣業經成立、十三日第一次閣議、即將決定對俄交涉方針、俾現在進行中之交涉、不致無故停頓、故交涉前途、甚可現樂觀之形勢、蘇聯代表加拉罕氏對於加藤內閣之出現、亦抱樂觀、曾對日使館員某述其意見、謂加藤內閣成立後、日俄交涉必有一段之進境、毫無疑義、故其個人、實歡迎加藤內閣云云、現在日本方面、鑒於今後之交涉、事事須有專門意見作參考、擬俟稻石中佐來京後、對於陸海軍方面之專門事項、即當積極準備、擬於三星期內、在京開具體的會議、至於大綱交涉、則待東京新內閣之訓令到後、即當續開、現時日俄兩方對於會議之節務事項、均已大致準備安妥、續開交涉之後、或當連日舉行會議、以圖進展、日本臨時議會、本月二十五日召集後、二十六日即正式開會議事、日本政府欲於臨時議會開會以前、無論如何、將日俄交涉之大綱議妥、即不然、亦欲於二十六日以前、能知交涉之成否、以便對議會質問、有答辯材料、故以現在之情勢推之、倘無意外之障礙、此半月之內、當可確實知悉交涉之成否、即不能於半月內成立大綱協定、亦擬先知交涉前途之順利與否也、

十一日加拉罕代表往訪芳澤公使時、對於日前日本艦在黑龍江下游沒收俄船之航路標識一案、曾提出公文、對於領海內之不法行爲、提起抗議、並舉出將來取締之希望條項、日使答以俟轉知海軍當局調查後、當取適當之處置、惟俄國方面、不過僅提抗議而已、無非對於日本方面追究其事、要求嚴重處置、反似帶有促進日俄交涉之意、其提出公文中、亦有此種表示云、又芳澤日使於前日午後與在北京之外國記者談日俄交涉事、芳澤辭稱、日俄交涉、已於上星期暫行休止、日俄兩國之間、雖無不可解決之問題、然本人前此提出數問題請政府訓示、而政府則尚未答覆、雖此之未答覆、大約係因內閣更迭之故、預料數日當必有具體之訓令到京也、

一盒就好

白濁丸

當日即可止痛止濁

[illegible]

橫痃 退腫膏 珠黃下疳散

德和公司 程鳳生 秘製

乙1068

全昌

[illegible]

珍珠八寶光明

眼藥

專治眼部十七二症 另製還明丸

[illegible]

香港鍊雲藥房 上海

彙司公司 男式部新到

英國草帽 花色便帽

尺寸大小俱備

彙司公司 南京路江西路轉角

婦女乾血癆症

閉經

另製虛白帶丸

[illegible]

香港鍊雲藥房 上海三馬路 大舞臺對面

英商

巴勒火險公司

[illegible]

感謝程鳳生醫生

瘰子頸聖藥

瘰癧丸

[illegible]

乙1085

中國營業公司

最穩固的 最利益的 在家庭中最易舉的工藝

資本金五十圓 每月可收利三十圓 請計畫迅速從事

詳細章程函索附郵三分

上海五馬路江西路口

台登牌電汽風扇

台登電風扇 美國最著名 最新式樣 靈巧好 價公道 堅固耐用 電力極省

遠東總經理上海 美東方商 怡昌電器公司洋行

英大馬路拋球場西 電話中三三三六

耳聾復聰丸

蓋世無雙功效神速包愈斷根

[illegible]

程鳳生 德和 秘製

此水急救時疫專治霍亂吐瀉悶痧急痧以及冷熱諸痧並兼治腸胃心肺各種急症功效如神家居旅行均宜常備夏令施送功德無量

科發痧藥水

此水係德國第一良方本藥房精選上等材料按中國人之體質憑五十餘年之經驗製成為痧藥水中第一聖品

小瓶五分每打五角 大瓶一角每打一元 批發施送特別從廉

上海科發大藥房謹啟

化痰

養津玉液膏

止咳

[illegible]

另製 愈吐血膏

上海 香港鍊雲藥房 大舞臺對面

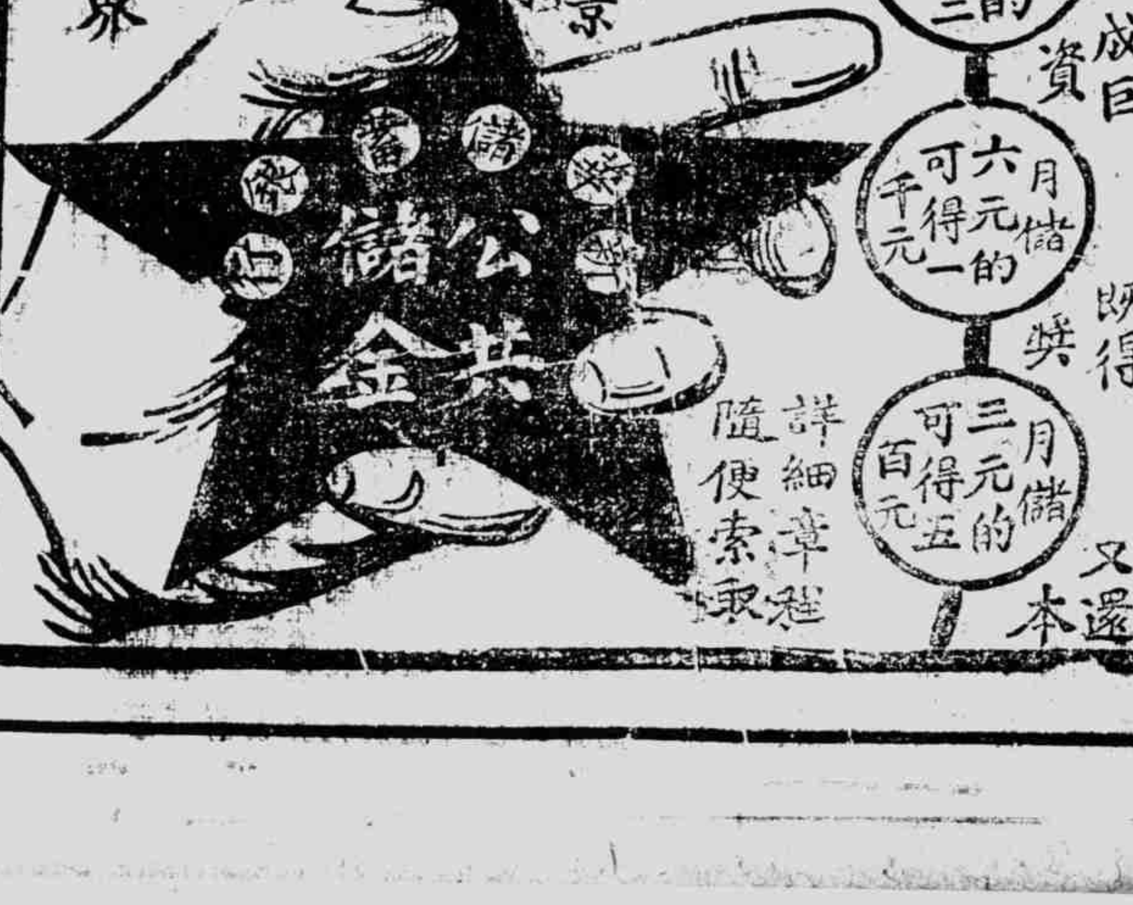

程少卿眼科真八寶眼藥

明目還光丸

[illegible]

婦女閉經丸活八無算

乾血癆傷第一靈藥

[illegible]

京都天寶齋

香港鍊雲大藥房

立愈遺精金剛百鍊丸

[illegible]

香港鍊雲大藥房啟 76

小兒救命丹

[illegible]

京都天寶齋 甲54

總局設在天津

（烟煤）最合輪船火車各廠及家用等所需之各種塊煤末煤

（焦炭）最合鎔鑪鐵廠翻沙廠等所需之焦炭

如荷賜顧請駕臨上海黃浦灘九號開灤礦務局無任歡迎

（火磚火坭）最合鍋鑪烟囪鑪灶及潮濕地方建築基礎堅固營造所需之各種火磚火坭

（輪船）往來上海秦皇島天津之間承接裝貨搭客

244

廣東種德園著名夏令要藥

十滴痧藥水 薄荷錠 痧氣丸 玉樹神油

[illegible]

上海銀行公會會員

中孚銀行儲蓄廣告

整積少成多而設期限分三年六年十年十五年念年五種利率按年限長短從優規定 銅元均可收儲○以聚零為整○凡有志儲蓄者皆得照章領用○儲蓄詳章○函索即奉

志願儲蓄 為存戶決定志願若干年內祇存不取者而設利息優待

◉行址上海仁記路念七號 電話 念五六四 六四八 六四九 七〇

普通儲蓄 凡數目自一元起亦可隨時收付 利息常年五厘

定期儲蓄 凡數目在十元以上一百元以內均可存儲期限自六個月起 利息優厚

特別儲蓄 為輔助存戶聚散為整

新式儲蓄盒 本行備有儲蓄盒一種 新式樣精緻 銀元鈔票角子

乙1055

銀行公會會員

新華儲蓄銀行廣告

[illegible]

上海銀行公會會員

四明銀行

本銀行開設以來歷有年所總行設在上海北京路並設分行於寧波溫州漢口等處其他各大埠均有委托代理機關專營匯兌押匯商業往來各種存款儲蓄存款各項放款以及貼現等一應銀行業務無不手續簡捷誠信優待其有特別存款亦可隨時面議並備有新式保管箱庫專為顧客租藏貴重物品印有詳章函索即奉業部中央六三九八經理室中央六三九九夜間休息室中央六四〇〇 如蒙惠顧無任歡迎 德律風號碼日間營

儲蓄優點

每月儲洋十二元至第十五年共得本息洋四千九百元 若與他種儲蓄每月儲洋十二元至第十五年僅得二千元者相差幾五分之三想儲蓄諸君必擇此又穩妥又可靠之四千九百元也無疑欲閱詳章請向上海寧波路九號上海商業儲蓄銀行索取可也

※國內新聞※

中俄協定庚子賠欵問題

▲協定與王加原案之同異 ▲教育界將發表支配意見

此次中俄協定、俄國已宣告將庚子賠欵全部拋棄、完全充作提倡中國教育欵項之用、先是中俄交涉未開議時、俄代表加拉罕曾宣言、將庚子賠欵拋棄、撥作國立八校教育基金、大得此間教育界之歡迎、及王加會議、加仍持前說、且欲將我國以前業經備抵指定用途之部分、併算在內、由我國另行籌欵塡補、當時王克敏堅執不允、在閣議中至以去就力爭、而教育部亦以庚子賠欵係各省分担、不能專用之於北京國立八校、因本此旨、由王正廷與加拉罕協商、得加之同意、議定三條如下、㊀中國政府為提倡教育起見、擬將此項賠欵全部、因作教育基金、惟以前業經備抵指定用途之部分、不在此限、㊁中國政府設立一特別委員會、委員三名、其中一名歸蘇聯政府委派、㊂該委員會應共同專管此項基金、此即王加原案也、至顧維鈞與加拉罕所簽訂之協定、對於以上三條、均有所修正及添加、其文如下、㊀蘇聯政府所拋棄、俄國部分之庚子賠欵於該項賠欵所擔保之各種優先債務償清後、完全充作提倡中國教育欵項之用㊁設立一特別委員會、管理並分配上述欵項、該委員會、以三人組織之、其二人由中國政府委派、其一人由蘇聯政府委派、該委員會議決事項、以全體一致行之、㊂該欵於隨時收入時、應即存儲於上述特別委員會所指定之銀行、顧加修正案與王加原案所不同者、原案係用作教育基金、修正案則用作教育欵項、原案止將備抵指定用途之部分除外、修正案則須俟所擔保之各種優先債務清償、方可提用、原案未規定委員會議決方法、修正案則規定須以一致行之、此間教育界對於修正案、頗有表示不滿者、以教育欵項範圍太泛、不如教育基金之確定、又欵項須俟擔保之各種優先債務償清方可撥用、則必俟至民國十六年以後、且議決事項、須全體行之、則因蘇聯政府一委員之不同意、可以妨礙事務之進行、而我國委員轉不能得多數、王正廷以此表功於教育界、自詡彼案之周密、前日某教育領袖招宴加拉罕、王顧均在座、某本思有所表示、而王自謂係戰敗之傷兵、不能再參與戰事、顧聞之嘿然、遂而照例歡酢而散、亦此中之一段趣聞也、

庚子賠欵總數為四億五千萬兩、俄國約佔總額百分之二十九、為一億三千零三十七萬餘兩、我國每年應付約三百三十餘萬兩、我國參加歐戰後、協約國允我國緩付賠欵五年、俄國亦允緩付已收賠欵總數之三分之一、民國十一年發行短期公債、即以此項緩付俄國賠欵為擔保、去年冬財政部發行使領庫券五百萬元、嗣又增發一百萬元、為國立八校經費、名為教育經費庫券、此兩項庫券、亦以緩付俄國賠欵為基金、均以十六個月為期、分期撥付、此即王加原案中所謂業經備抵指定之用途、修正案中所謂擔保之各種優先債務也、兩項庫券至民國十四年一二月間即可償清、十一年短期公債、去年五月已開始還本、至民國十六年十一月方可償清、故照修正案所規定、須俟民國十六年十二月始可將俄國賠欵充教育欵項之用、賠欵以一九四零年為終了之期、自一九二八年(即民國十七年)起算、俄國賠欵、尚應退還四千四百餘萬兩、其數不為不鉅、將來如何支付、如何分配、均將於特別委員會討論決定、此間教育界已在研究中、準備發表意見矣、

日本堅持薩哈連問題原因

▲石油問題外尚含有軍事計劃

字林西報北京通信云、日俄芳澤加拉罕之談判、其中有一軍與薩哈連石油問題具有關係、而更屬重要者、即遠東之軍事問題是已、日本軍事問題、分兩方面、一為保護千島群島、至台灣一帶、及太平洋委任管理之各島嶼軍事、二為關于向亞洲大陸發展之軍事、日本自將南薩哈連換千島群島以後、關于此方面之進行、固未停止、對亞洲大陸之企圖、亦未嘗稍輟、及協約國共同出兵西伯利亞、日本軍事計劃、不啻受極大之打擊、最後受日本卵翼之海參崴、亦入紅軍之手、至是日本軍閥夢想中之目的、祇餘一薩哈連、日本之圖謀薩哈連、已三年餘、其重要之點、不僅在石油、據其軍事上計劃、北薩哈連為日獲得之後、日本海幾完全為日本之內水、日本南部邊防、較為安全、其弱點實在北方、因其各個距離較近、而又與俄國密邇、不能無所顧慮、苟日本能封鎖日本海、則日本自能阻止外艦之侵入、握有交通之全權、薩哈連之對面為尼港、尼港事件、雖為日本佔據薩哈連之原因、但尼港為入西伯利亞交通之要道、日本之圖謀控制該地、亦為其軍事計劃之一、至於蘇俄方面、于此等邊地計劃、似不甚措意、彼意似專在實現其理想的政府、此種見解或使日本能因此得利、但蘇俄是否願于此歐洲國家預備承認蘇俄之際、而廢棄新格萊公司之契約、以得日本之承認、日本方面是否必待薩哈連問題圓滿解決後、方承認蘇俄、皆不無疑問云云、

中美無線電之附加協定

▲吳毓麟與合衆公司訂立

中美無綫電台密約、本有三起、一為葉恭綽手中所訂、二為張志潭手中所訂、其三則為現交通當局、所訂之附加協定、葉氏所訂、各報業已宣布、張志潭所訂、已經本報發表、現議員廖勁伯等復覓得中國政府、於去年二月二日、與美國合衆電信公司所訂協定全案、茲錄原文於下、中國政府與美國合衆電信公司附加協定案、一九二三年二月二日、中國政府代表交通總長、與美國合衆電信公司、於一九二一年(即民國十年)一月八日、締結無綫電台協定案、及同年九月十九日、簽定附加協定案、祇因合衆電信公司、着手建造電台、以準備公同經營因發現上列協定案中、有未盡明晰之處、特再行協議決定下列修正案、附加於原協定案之內、㊀關於電台之、尋常修繕」及「改換」必需之費用、或需增設機件時「如在建造電台之時期中、即於合集之建築資本項下撥用、如在公同管理之時期中、則上列費用、即歸入管理開支項下、至於電台實質上之改造、以及機件之代換等、則須先得中國政府之允准、始可支用、電台如遇有天災戰禍、則須由中政府負擔損失、至於尋可避免之危險、均由雙方設法公同保險、㊁在協定之完全有效期間、中國政府應允許合衆電信公司駐華機關、得不受交通部之支配、主持安設電線、俾於全期間內、有直接管理各電台之便利、㊂中國政府對於美國合衆電信公司、組織特拉華、(Diliwari)省合衆電信公司、表示同意、並承認合衆電信公司、得將一九二一年一月八日及同年九月十九日所訂協定案內之一切權利、均可轉讓於特拉華省合衆電信公司、㊃一九二一年一月八日所訂之協定案內第二條條文、修正如下、『協定案告成後、即可開始公同進行、將自最末之電台完工之日起、定十年為管理有效期間、依據是案所訂、俟中國政府履行償還合衆公司應得之欵後、始依案轉讓其權利、㊄一九二一年一月八日所訂之案內第十二條第一節、商定改訂如下第十二條所定之公司管理、須繼續至公司之股分及建造電台內之費用完全償清以前、均為有效』、意謂當公司股分之半額、及建造電台之費用完全收清、另按股份納年利八釐時、電台之權利、歸諸中國政府、公同之關係、亦即告終止、一九二一年一月八日之案內第十二條第二節、說明如下、『假定公司中之利益收入、於公同管理期內、足可付償美國合衆電信公司之股份及建造時之費用、以及另按股之年利八釐時、中國政府允自第十一年起、於利益收入項下、繼續付給若干、每年由雙方協定、自各電台收入利益項下、酌定付數、』目前協定、欲使公同經營之經濟、能立於穩固之基礎上、則上節應說明修正如下、『於最末之電台建造成立之日算起、十年以內、公司於公同經營之下、利益收入、足供付償美國合衆電信公司之股份、及建造之費用時、雙方協定、不得少於美金六百五十萬元之數、又另加年率八釐之利息、若不及十年之期、而能將上述之股份費用等全數償清時、美國合衆公司在完全未滿期間、仍與中國政府同等自經營之權、直至十年期終了時、始將權利完全交於中國、若公司之收入、不能望其完全付清上述之股份時、中國政府若能承認於最末電台成立之後、十年之終了時、完全付清、該電台之權利、仍可讓與中國』、㊅一九二一年一月八日所訂案內第十三條、須說明修正如下、『在協定滿期以後、如第十二條所訂事項、業已清楚終了時、中國政府承認顧及該公司創設之勞、發展之功、電台權利、亦已讓與中國政府、公同經營之業務、已告、應規定於滿期後十年以內、按照下列之表、付予一定之酬金、A每年收入達美金一百萬元、(或其一部分)應按百分之二十付給、B每年收入增加美金一百萬元時應加給百分之十、上述付給之數、應於每年公歷年終、由中國政府如數付給、美國合衆電信公司總理、R.P.Sohweirin中國交通總長、吳毓麟、美國駐京使署三等參贊、Lou,H.Ellis正式聲明、上述之協定、已由交通總長吳毓麟、於一九二三年七月十三日簽名蓋印、以交通總長資格、代表政府負責簽定、並聞所蓋之印、係中國交通總長之印、(附文)一九二三年二月二日以加省合衆電信公司名義、所送之原文第一節第一項、所列「尋常修繕」一語、須解釋為「無論何項修繕」、並須聲明此後營業上需擴充機件時、費用由雙方負擔、同節第六行「電台實質上之改起、以及機件之代換等、均須先得中國政府之允准」一語、應釋明為「無論何種」之意、

粵聯軍之最近作戰計劃

▲前線各軍雲集 ▲不久將有劇戰

自滇桂(西路)兩軍進至惠州、湘軍進至河源、及收復廣九鐵路全綫後、聯軍第一期作戰計劃、已告一段落、至上月下旬、聯軍總指揮楊希閔、桂軍總司令劉震寰、湘軍總指揮宋鶴庚、各軍要將領、先後返省、晉謁中山、共籌第二期作戰計劃、各總司令於本月初連日在司園(劉震寰住宅地址在東門外)開聯席重要會議、現經劉總緒、楊劉樊各總司令、已親赴前線、譚總司令亦準備出發督師、而敵軍方面、林虎聞已親至老隆、洪兆麟所部亦由汕返師援惠、前頭部隊、已到海陸豐者二千餘人、刻日東江戰事、大有愈趨緊張再接再厲之勢、聞聯軍決定之第二期作戰計劃、頗為完密、茲將大要情形、約述如下、㊀第一路以惠州為中心、計分中左右三路進攻、(甲)中路以桂軍總司令劉震寰為總指揮、作戰軍隊、為桂軍(即西路軍)全部、滇軍第二軍(范石生)全部、及滇軍第二師、又飛機隊一隊、以攻下惠州府縣兩城為任務、(乙)右翼以豫軍總司令樊鍾秀為總指揮、作戰軍隊、為豫軍全部、及滇軍第三軍(蔣光亮)全部、以進攻海陸豐直搗潮汕為任務、(丙)左翼以中央第七軍長劉玉山為總指揮、作戰軍隊、為中央第七軍全部、及滇軍第四師、以堅守博羅為任務、又左翼由泰陽至博羅間、為(沿東江)水路交通要道、沿途防務、以中央第七軍任之、右翼由茶山至深圳、為(沿廣九路)陸路交通要道、沿途防務、以西路軍第三師任之、現滇桂兩軍、原在前線、豫軍已完全出發、三四兩日、即洗克龍岡淡水兩要地、是豫軍告捷之第一聲、此第一路之大要情形也、㊁第二路完全以湘軍任之、以攻老隆梅縣會師潮汕為目的、該路以河源為中心、亦分中左右三路、中路為第一第三兩軍、已由沿溪附近渡河前進、左翼為第一軍、新豐連平、已由次第肅清、由忠信墟前進、右翼為第四第五兩軍、已由立溪古嶺(錫場附近)一帶渡河前進、此第二路之大要情形也、至第一第二兩路之間、以山陝軍路孝忱全部及贛軍李明揚全部、駐守响水柏塘派尾一帶、以監視敵軍由水口觀音閣等處渡河、並居中策應、以資聯絡、總計一二兩路軍力、數亦在七萬以上、而敵軍各部統計、亦有三四萬人、預料再遲數日、當有一場劇烈之戰爭也、又閩討軍、業由和平繞道來粵、前頭部隊、蘇世安及董福開兩部、已安抵翁源縣境、蘇董兩君、已於日前由馬壩乘粵漢車到省、晉謁中山、報告一切、何成濬總指揮之基本軍隊、如葉克平・金龍彰・朱海亮各支隊、共計五千餘人、因沿途警戒虔南定南方面之敵軍方常等部、故行程較緩、計期刻日當到翁源、俟全部集中翁源後、即當加入第二路作戰云、

桂省戰局之最近趨勢

▲雲南討賊軍進迫南寧

沈鴻英圍攻桂林、已將二月、但桂城形勢險要、故依然與韓彩鳳相持於老人峯之間、(桂林東南門外)沈因該處軍事無甚進步、故日前分調鄧右文何才傑二軍、襲攻柳州、譚浩明乃調陸福祥黃日高出兵堵截、劇戰於八步一帶、至今亦趨相持局面、前傳柳州已為沈軍攻克、尚非事實、自省會議長林驛回桂後、以為此次戰事、實係受人愚弄、出以自殺、結果不過靡爛桑梓、誠屬無謂、故奔走於陸沈兩方、調停頗力、是以桂柳戰事、形勢稍趨和緩、

昨據南寧消息、雲南討賊軍黃永清、率部千餘人、由滇邊之剝隘入桂、沿百色恩陽、長驅直下、復進恩隆上林等縣、所經各屬、將勢察鎗械完全收繳、原駐恩隆之黃自新部、亦同時響應、復十日土匪千餘、亦聯同一氣、現已進抵平馬、該軍現擬分兩路前進、一路由江右迫果德攻安陸、直達南寧、(安陸距南寧一百六十里)一路由江左襲前山、以攻武鳴、但南寧方面、駐軍均已出發、形勢空虛、城內居民、于是頓起恐慌、各縣告急之電、亦紛紛疊至、譚浩明以上游緊急、五日在南寧善後督辦署、開軍事會議、討論結果、派旅長曾比威、團長張國桂、率隊馳往上游防堵、南寧各要隘、嚴密佈防、並宣佈特別戒嚴、一面急電陸榮廷、大意謂邕垣形勢危急、兵力甚單實不敷分佈、請速即解決前方軍事、班師鎮守云、陸氏接電後、當即覆電云、桂柳軍事、實難一鼓蕩平、現有人出面調停、戰事趨勢、暫為和緩、現抽調鄧師劉旅、星夜回邕援助等語、是南寧局勢之緊、已可想見、茲將各方面告急電文、爰錄如下、㊀南寧善後督辦署、譚總司令鈞鑒、滇軍節節進迫、聲勢浩大、謠言四起、人心萬分驚慌、懇速派兵駐防、以遏亂萌、而安地方、果德縣商會教育會、農會等叩、㊁(銜略)接果德商會等函稱、黃自新部忽然叛變、恩隆失守、地方秩序、因之大亂、復有土匪千餘、乘機而起、向波山前進、知事兵單力薄、火速派兵援救、安隆知事潘士達歌叩、至南寧城內、軍警密佈、居民紛紛搬遷、譚浩明為鎮定人心計、發出佈告云、邇來謠言四起居民自相驚擾、省垣為根本重地、業已嚴密佈防、佈置非常周密、復調勁旅回邕鎮攝、以保安寧、省垣治安、自有本總司令維持云云、綜觀桂局、禍亂將無底止、蓋軍愈複雜、收拾愈困難、此事理之所必然者也、

周蔭人將返福州之閩局

▲孫傳芳將為退院之僧

周蔭人定午節後、由漳來省一節、已詳前訊、近因駐紮漳屬粵軍返漳、辦理接防事宜、手續較繁、故行期尚未能確定、惟存留延平閩北護軍使署之器物、已全部運省、孫傳芳所擇定之閩粵湯防督辦新公署、即大墻根孫公祠前郵辦公署、與大王府陸軍醫院、連日亦大興工修理、預備遷移、並將小王府前福建銀行總理劉友敏沒收之住宅、亦全部併入、以廣範圍、工程完竣後、規模將較督理公署、尤為壯大、並為預防暴徒混迹其中、發生危險起見、令大王府小王府大墻根三處民居數百家、一律遷移、日來該處居民、四出覓屋求宅、情極遑擾、因一人之安居、而使千百人不克寧處、亦可見今日中國軍閥之權威矣、孫並擬待周上省、召集一軍事會議、二人自為主席、各部軍隊長官、均派代表預議、討論收束軍隊、籌劃軍餉、剿辦土匪三事、大約此會閉幕後、周即可正式就督理之職、聞北京方面亦派軍事專員饒崇愷來閩、調查各方實在情形、並疏通孫周間之隔閡意見、現據北京電報、業已出京、不日即可抵省、或與周先後到達、亦未可知、至周來省後、閩南軍隊之支配、將以高義部駐泉州、(另以北軍蘇挺一團監視之)以張毅部駐漳州、孔昭同部駐龍岩、藉成鼎足之勢、又福州社會、對周感情、尚不如孫、以孫用人行政比較的尚屬和婉、周則剛愎忍狠不亞於王永泉、在延平漳州兩處所施政績、如開辦賭捐、勒收煙稅、抑壓商業、摧殘教育等等、皆已昭人耳目、是以均惴惴惟恐王永泉之暴政、將又重新搬演、且王氏之時、尚有孫臨其上、周掣其旁、畢竟猶有顧忌、今王既崩倒、孫又成為退院之僧、勢必益形放肆、何殊去一狼、而進一虎、哀哉閩人、浩劫難免歟、

北京曹錕之命令

六月十四日張福來授為陸軍上將、此令、陸軍總長陸錦呈、德縣兵工廠總辦陳源亭因病辭職、陳源亭准免本職、此令、任命高振魁為德縣兵工廠總辦、此令、

襲奪渤海軍艦之經過

渤海艦隊之海圻軍艦、春間開往大沽、迄未回青、但往來於煙臺天津之間、對於渤海防務、不時游弋、上月又赴烟駐泊、詎於端午節日、竟發生搶艦之事實、事殊突兀、駭人聽聞、茲將此事之經過詳細情形、縷述於下、溫樹德原定於七日赴烟、此晚尚未啟程、即接海圻艦長之急電、略謂頃據張鎮守使面談、頃據毛果政船局報告云、昨日(即端午日)該局之小火輪在養馬島附近(在煙台口外)突有匪人數十名、雇用其船登船時幷未聲明開往何處、及開船後該匪等羣舉手槍、迫令直駛煙台、聲言要搶海圻軍艦、當時小火輪即往烟台進發、行至半途、忽遇由煙開來之舢板一隻、載有數人、(係該匪偵探)向小火輪上之匪人、聲言海圻軍艦今日並未放假、現正在發餉、勿再前進云云、該匪等得此報告、遂迫令小火輪掉頭而走、開往牟平、小火輪將匪送至牟平、今日始得回烟云云、據此報告、可知搶艦之人、當不止此、除嚴行戒備外、應請司令急速來烟云云、溫氏接此電後、即於是晚急急赴烟、至則先宣布烟台戒嚴、並飭牟平縣知事限期捉拿搶艦之匪人、聞已拏獲搶犯三名、當經牟平縣知事刑訊數次、又轉解烟台鎮守使署、張溫共同研訊、當時供出其首領名張書田、現住烟台街裏、彼等係奉某督命令、來搶海圻軍艦者、溫氏令將該匪暫為收押、續候嚴訊、因此案關係重要、非審得水落石出不止、連日對於烟埠大事搜查、同時並電青司令部傳諭各艦一體戒嚴、聞其傳諭除將海圻艦長之原電抄錄外、並附有頃據上海來函云、有某方派人來搶各艦云云、據此可知覬覦渤海軍艦、尚不止烟台一隅、而到處均有搶艦之人也、因此青島亦無形戒嚴、高恩洪特派員檢查郵電甚嚴、凡有涉及高溫之電信、一律扣發、但究竟搶艦之人、屬於何方、俟探明另報、(六月十三日)

魯省恢復縣議參會之糾紛

▲倒熊派已達目的 ▲縣參代表之落空

山東縣議參會之恢復、原係倒熊議員國進修等之建議、迨通過大會後、省長熊炳琦以縣議參會恢復以後、於行政上諸多不利、遂一再藉故延宕、而不公佈、國進修等則一再請熊出席議會咨復不公佈該案之理由、態度激昂、儼然有介事、因之各縣議參會議員、以為省議會係誠意恢復縣自治、故亦紛紛來省、組織聯合會、與省議員携手作恢復運動、不過一般省議員之號召恢復縣議會、原係一種假面具、欲藉此好題目、與熊炳琦交換條件、熊氏參透此機後、遂拉出一般山東國會議員為之疏通、聞其條件除縣知事擔捐局外、省會某某黨魁、尚得有大宗現欵、熊炳琦則發一恢復而不召集之滑稽訓令、以掩飾各縣議參會之耳目、主張恢復縣議會之議員、以目的既達、已各自回家避免一般縣議員之質問矣、各縣議員至此始知為省議員所作、但勢等騎虎、礙難罷休、推舉王處廷等十人為代表、於今日赴議會請願、適值議會流會、由朱議長傳典出面接見、各代表陳述來意後、朱亦應允為之幫忙、催促省署下令召集、各代表迺興辭而去、茲錄其請願書如下、為請願事、竊以恢復舊縣議參會案、茲經省署公佈、而令文殊多支吾、內稱須俟內務部解釋咨復到省、再行依法辦理、等語、查內務部係執行機關、無解釋法律之權、省署借以延宕、其無恢復誠意、顯然可見、此案原經貴會兩次議決通過、省署早應依法辦理、乃延至今日、仍不切實執行、既於法律不合、且失貴會立法之尊嚴、是非貴會迅速補救、終難達恢復之目的、為此聯名請願、並推代表到會陳述意見、敬懇議決辦法、通電各縣、俾得實行召集、完全成立、以重法案、而利進行、不勝禱盼之至、

山東舉辦捲烟特稅之困難

山東捲菸特稅、雖已決定舉辦、然以事屬創舉、無成例可援、故發現種種困難之點、據財廳調查、全省每年銷售捲煙、價值兩千萬圓、按百分之廿抽稅、可得二百萬元、但一經官廳設局抽稅、則耗費必多、且事關外交、恐惹起風潮、財政當局、遂有招商包辦之意、而一般包商、對此亦漫無把握、只出包價六十萬圓、財廳以與預算數相差太遠、不肯放手、近日各縣商人、又紛紛來省請求包辦、財廳以辦法未定、一律批駁、此舉辦之難點也、再則縱使辦成、在官府之意、係欲一律劃歸國家稅內、使地方人不得過問、所以本年度地方預算收支不敷、只從捲烟稅項下劃撥洋三十四萬元、以資彌補、而尚須除去徵收費十萬元、其欲把持此欵、情節顯然、而地方人之運動舉辦此項特捐者、實以教育界為最早、原擬仿江浙成例、將該欵全數作為教育經費、以資發達教育、即省會議員之提案、亦係將該欵劃歸省庫、以補地方預算之不足、今見官府欲把持該欵、省議會遂於昨日咨請省署、將是項特稅、悉數撥歸地方、其咨文如下、山東省議會為咨請事、案據本會預算審查會報告、查煙捲特稅、係由本會議定、除隨製印花稅票、及一切開支外、所得盈餘、悉數撥歸省庫、以補地方預算之不足、早經咨行省署在案、是此項特稅、係本省自行創辦、原不在國家稅範圍以內、迺此次省署交議十三年度地方預算案、僅撥列三十四萬元、顯與議決案抵觸、本會碍難承認、應請咨行省署、將是項特稅、悉數撥歸地方、並將預算全年度收數、咨復到會、以便補列等因、相應呈覆、即希查照、迅速見復施行、此咨山東省長、

陝人之驅劉運動

▲劉鎮華增厚實力 ▲省城發現炸彈案

劉鎮華當民六率豫軍援陝時、兵不過十餘營、槍不過六七百枝、初附陳樹藩、陳去馮繼、馮以劉之鎮嵩軍時在城內搶刦、屢欲電請解散、旋奉直戰作、馮出關、致未成事實、而劉利用機會、反得由省長而兼督軍、陝西軍政總權、集於劉之一人、劉遂在陝行其種烟裹兵養匪購械之各種政策、聞今年煙欵收數、已達八百多萬、由河南招來之新兵、無日無之、陝西所有各處鎮嵩軍、如澄白商雒一帶之憨玉琨部、鳳寶盩鄠一帶所駐之柴雲升部長、藍臨渭所駐之馬瑞娃部、每日晝夜、搶案迭出、緣劉之基本鎮嵩軍、原由豫匪編成、搶刦本性、始終未除、劉近年以來、除煙欵每年收一千萬以上不計外、各縣錢糧、已預徵至十六年、盡其所有收入、作購械之需、西安不時有劉之大砲小槍到陝、故刻下甚至劉之醫兵病兵、無不應有新槍、近鑒購入製械機之轉運不便、妙想大開、表面上聲言開辦銅元局、實購入機器、而將製彈機與鑄銅元機、夾混輸入、陝紳如宋聚五宋芝田諸人、在省明知不言、而議會方面、種種復雜、對劉之種種禍陝情形、亦不提案彈劾、近因劉增加雜稅原定比額、未交會核議、歷開會研究、結果一致反對、一再由議長胡仕學柳榆章等交涉、不得要領、最終實無法可想、油印與劉交涉經過情形六百餘件、郵寄各縣、請一致反對、詎盡數由劉派員扣留、議會亦莫可如何、本省新秦、建西兩報、因錄雜稅交涉新聞、亦連日被劉一律將其報扣留、報界亦無辦法、議會近以劉未免太目無陝人、遂議決除面詢扣留印刷物理由外、並將原油印物另印六百餘份、由專人送附各縣、各縣自接到此印刷物後、除一致主張先全體罷市、為消極抵制外、近又有某某等縣發起、聯絡各縣、略以劉率匪入關、禍陝數載、不亟驅除、永無寧日、擬派員向京請願云云、現一片驅劉之聲浪、已遍傳關中、據劉昨接京訊、閻治堂復謀陝督甚力、劉聞耗後、大為驚恐、現已無形戒嚴、而前夜鐘樓附近、又忽有炸彈轟然聲、劉又疑國民黨潛入、劉已嚴飭軍警、跟蹤捕拿、現鐘樓附近之王成店之旅客、已被軍警一律扣留、但至今猶未搜出證據、劉已懸賞一千元、務將兇手獲得、惟聞刻下毫未得端倪云、

李濟臣由鄭返洛之情形

▲出巡回鄭時之所聞 ▲以十四條誥誡知事

開封通訊、河南省長李濟臣出巡各縣、在豫南各處、就延最久、日前(十一)忽聞李已抵鄭、行將來汴、開封警務處長夏國貞道尹孟廣彭教育廳長王幼僑等、以及商學各界代表、均到鄭迎迓、鄭州之官紳學生軍警、亦多排班列隊、在車站歡迎、李步行至十四師大操場、向各界演說、並赴城內視察各機關、夜十二時仍回車站廣餞塘里、於次早(十二)五句鐘、乘專車返洛、據李之隨員云、李在南陽屬接到人民控告刁紳土覇最多、多有家無立錐、一充團總隊長、於半年中即可置田十頃八頃、富埒王侯者、其魚肉鄉民、不言可知、故李對於此等豪強、懲辦甚嚴、又外傳李帶有鋼鍘兩口、凡查明奸宄之徒、即以鍘鍘刑之、到鄭時有人注意其儀仗中有無此項奇刑、則無所見、不過在泌陽時確有鍘人之舉、聞所鍘者四人、係赴洛控告縣知事與警察隊長者、泌陽知事張文衡確與武警隊王某朋夥作奸、販運白丸原料、王赴漢口辦貨、張赴駐馬店接運、其他不法之事更多、被鍘之人、亦非公正士紳、知事隊長銜其控己、誣其暗通邪會、且所倚者誣、李一怒而付之一鍘、一般人謂豫省多貪墨之吏、李氏此行、未聞嚴懲一二知事、而獨鍘傷紳民、且所傷者為控官之人、縱刑當其罪、亦未免摧折民氣矣、又聞李此次出巡、沿途考察、對於吏治、已洞悉癥結、因擬定整頓吏治大綱十四條、通令誥誡各知事、㊀看守所內勿多羈案件、凡對於盜匪及訴訟案件、均應隨到隨結、㊁乘時力行清鄉、以免奸紳蠭起、死灰復燃、㊂按照地方出產、設立工廠、以收游民及貧窮子弟、㊃公欵局應將出入各欵、按月張榜、以示公開、㊄清鄉之後、應速提倡教育、多設初級小學或改良私塾、使民咸知禮法、㊅應留意考察人才、凡學問道德之有鄉望者、均應切實察訪、以備各屆選舉之用、此項人才、限一月內密報省長、㊆凡種樹修路、實為實業之先導、各縣須派專員督率進行、以免有名無實、㊇各縣城廂、周圍均須種樹、不徒作各鄉之表率、更可壯縣城之觀瞻、至道路兩旁、宜

急救勞傷咳嗽土血斷根

吐血一症皆由身體虛弱或憂慮或酒色過度或感受風寒而傷肺部甚至吐血痰血相纏日甚不急救成癆瘵性命攸關本齋利濟為懷得祖傳良方不惜工本秘製此膏專治一切吐血之症以及癆傷咳嗽無論男女老少雖十年二十年老咳服之立見功應試服輕者一大[illegible]

合肥張敬文琴襄啟事

去冬鬻字滬上曾經鄭蘇龕張夢華李仲仙吳昌碩徐積餘諸先生代為介紹登載各報茲因移居南成都路新樂里一七九號特此通告重訂潤例附後

堂幅 四尺六元 五尺八元 六尺十二元

屏幅 四尺內三元 五尺內四元

楹聯 四尺四元 五尺六元 六尺[illegible] 七尺十二元 八尺十六元

琴條 四尺四元 五尺六元 六尺八元 六尺外另議 尺外另議

冊頁 每面二元 [illegible]

林自由老醫生 專門醫病 問世三十年
(一)專治腎虧遺精陽痿病
(二)善療色傷早洩艱嗣軀
外埠患病者通信求治索章即寄 上海三馬路會樂里 乙46

開官地、尤應多種樹木、⑨武警民團、必須時常察閱、補一兵須得一兵之用、凡匪類惰民均不准收、隊長團總、尤須愼選、⑩各處私造槍砲機關、嚴行取締、一經查出、不分首從、嚴懲不貸、⑪凡供給土匪子彈槍枝者、一律處以死刑、⑫凡近於邪教各會嚴行禁止、不服阻止者、即行懲辦、⑬凡各縣署及班役人等各種陋規、一律取締、不准收受、⑭各縣匪產從速調查、限一月內報告省署、聽候處置、如有匿報不實者、即唯該知事是問、此十四條大綱、現已規定、向洛後當次第施行、此殆李氏治豫政策之開宗明義、成效如何、則非今日所能逆睹也、茲姑誌之、(六月十三日)

●晉北鹽業日趨銷沉

晉省桑乾河源山陰懷仁應縣等處、爲晉北數十縣羣山環繞中面積較大之一幅平原、積潦雨水、沿谷下注、土地含鹽甚多、有地不能種植者、恒恃刮土熬鹽以自活、惟土法提煉不精、夾雜質甚夥、有害衛生、近者境內長蘆海鹽銷行日廣、業土鹽者、已漸不支、而鹽稅局猶百端苛剝、新訂花鹽每擔約一元五角、白鹽一元二角五分(硝鹽食之令人目盲味苦價甚賤)紅鹽一元五角、而所有滿耗一律免給、更覺難堪、昨該三縣臨時組織之鹽務自治聯合會、由公民李潤商號德聚恆等署名、由省議員孫祚東之介紹、向省議會請願、咨省長飭令取消、常駐委員會、刻將於日內開會提出討論云、

●愈弄愈糟之廈大學潮

▲演成打架怪劇 ▲在野黨居間操縱

廈大校長林文慶、因辭退四科主任、引起學生罷課、反對校長風潮、已誌前報、茲聞該校外省及福州學生曾致兩道電文到星洲校董陳嘉庚處、要求撤換校長、以挽危局、聞陳嘉庚氏已有覆電、大約謂集校之前車可鑒、各學生務須愼重從事、免蹈覆轍云云、(按陳嘉庚氏所辦之集美師範學校、前曾發生風潮、學生要求陳氏撤換校長葉淵、陳氏不准、結果學生失敗、)又聞陳氏亦有電致林氏、謂如能維持、則竭力維持、否則閉校、六月一日上午、該校開敎職員會議、有周辯明者、即該校學生所目爲政府黨者、曾在敎職員會中、謂學生鼓動不合公理、斯時學生曾派代表部學訓等加入旁聽、一聞此言、則報知學生團、興羣要於途、擁周及敎授黃開宗、關於禮堂內之拘禁竭打、即有廈大建築科主任陳延庭等、率領工人數百、前往解圍、雙方衝突、結果學生被拘三人、即孫作瑾雷榮灒羅士淸等、縛於建築部、據學生傳出消息、謂羅士淸傷勢頗重、至於嘔血、但蕭會羅生□患肺癆、並非受傷所致、學生團除兵到校彈壓外、又向檢察廳訴陳延庭及英文講師林幽咹使工人毆打學生、並指閩南學生張祖蔭林惠祥等、有郭同督毆、在野黨敎職員余澤蘭王祉偉、更出頭作證、是午在檢察廳預審、將陳延庭林幽張祖蔭扣留發押、旋即釋放、二日學生團等結隊游行到司令部總商會敎育會請願、下午四時、又假座省立十三中學開會、請各界援助、惟到者寥寥無幾、聞四日下午二時、由總商會召集各界、討論調停辦法、雙方亦均派員到會報告事實、當有一翻大辯論、探查此次風潮、非學生自動、似係在野黨之敎職員爲之操縱、前月林文慶辭退在野黨之女敎員張某、在野黨乃指使學生、兩請林氏退位、林氏不理、咨將學生領袖開除兩人、並密謀將在野黨重要分子辭退、在野黨見事已不妙、即令學生致函該校當事人、聲面無請林退位之事、實銷化於無形、乃林氏不能諒解、將傅歐王林四人辭退、於是外省學生、乃起而挽留、及挽留無效、乃相約罷課、實行驅林、說者謂林文慶之思想才學、固不足以當廈大校長之任、學生反對固宜、惟學生去林之忽緩忽緊、實由在野黨之操縱、黨爭其把持廈大、亦殊可嘆惜也、

●蘇議員反對鹽觔加價電

▲謂將與不顧民意之官相周旋

省會同人蘇商聯會暨蘇松常鎭太各屬浙鹽引地農商各法團公鑒、浙鹽加價、業於十三日大會議決撤銷、乃閱十二日報載、省署批蘇商聯會請取銷鹽觔加價呈內、有銅元日跌、商虧不支、經本省長會同督軍酌予加價、以維商本等語、是即該鹽商等原呈所謂蘇境既迭之地、已改錢盤爲洋碼、蘇境豈能獨抱向隅之說也、不知蘇省鹽價、亦改洋碼已久、近年銅元日跌、錢盤或有影響、洋碼隨時高下、何致虧及商本、至所稱事關全省、不獨浙鹽爲然、要知吾人反對加價、浙鹽無分軒輊、祇以浙加在先、故亦請自浙始、蘇省軍民長官、對於精鹽運銷引岸、壘電取銷、是於保護鹽商、無微不至、而小民生計、不恤一顧、祇知有商、不知有民、祇知有鹽、不知有蘇、道路所傳、商加六釐、官得其半、設竟一意孤行、罔恤民艱、我各屬人民、惟有一致團結、爲進一步運動、廢除引岸、改食他鹽、基厚備位議席、媿無建設、際此任期垂滿、誓當竭其駑鈍、與此不顧民意之官相周旋、謹此宣言、佇聆明敎、江蘇省議員錢基厚寒、

●杭州快信

●敎育廳現定設置學校計劃、初級中學每屬一所、高級中學每道一所、女子高中、暫於省會設一所、師範學校每道一所、職業學校每道至少設一所、高級中學十四年度一律設齊、職業學校、除原有外、擴充各校、自十五年度起籌設、師範及女師、十六年度一律設齊、

●省議會討論十三年度預算、綫張財政廳長、徐政務廳長、出席說明後、決定十六日大會、付財政股審查、

●本年國地預算、須短一百六七十萬元、查兩浙鹽餘項下、尚有一百八十萬元、未經截留、擬即儘數截留、以資彌補、

●省會中等以上校長會議、定於二十一日下午二時、在廣濟醫校校長梅籐更家舉行、

●省署准嘉總領事電告、嘉北商捐局、對於洋商報捐、需索額外小費、故意留難、請速究電復等語、已令財政廳查明復奪、

●盧督辦復省議會沈議長祝副議長函云、復生星五先生公鑒、頃奉大函、誦悉一是、臧楊殘部、被迫入浙、吾方必須妥籌應付、方足以保和平、而免紛擾、詳對於此事、力持愼重、自有辦法、即希轉致各方、勿爲疑懼、致自恐惶、是所甚盼、專復即請公安、弟盧永祥拜啓、

南京快信

●齊電陳調元、現有孫美瑤餘匪、在棗莊韓莊蠢動、務速派隊堵勦、

●此間銀元兌價、已達一千九百七十餘文、市上缺乏現貨、必有偸運銀元出境、韓省長飭各關監督嚴密偵查、並函各商會告誡銀號錢莊、暫勿運滙現洋出省、以維金融、

●熊希齡爲維持河海工程專校事、已覆電、准日內南來、

●寶垣城內顏料坊大街、白日發生刼案、昨有潘人和攜帶現洋一千元、突來盜匪三人、將現款悉數搶去、當鳴崗警、報告偵緝隊、尚未將贓犯緝獲、

●航政局長于殖、呈省署辭職、

●財政委員會、亦提出遵照憲法、改編十三年度省歛預算、重將國歛省歛劃分淸晰之草議案、擬於財政大會時交議、

●軍民兩署以夏防緊要、電令各交涉員知照外僑、暫勿由蘇赴魯旅行、

●省議員閔𡌶等、函韓省長、實業爲敎育根本、請於留學生缺額內提出一名經費、派員赴外研究實業、以資採用、

●夏寅官等籌辦淮南懇務水利委員會、現已組織成立、

※地方新聞※

松江

▲冥洋稅有解決消息 松江冥洋同業、前因錫箔稅專局扣貨徵稅、二次罷市等情、迭誌本報、該業第二次罷市迄今、又已旬餘、前日推舉代表趙伯伊、戴少平二人晉省、直接向財廳具呈呼籲、茲據該業中人宣稱、已得二代表南京來信、謂財廳已允再減六分、定爲每箱一對、永不加徵、前扣之貨、准飭稅局納稅放行云云、該業、此、多表滿意、一俟二代表返松報告、即可解決開市矣、

▲捲煙問題尙難妥洽 此間捲菸業大同行阜成德等十三家、因反對認商、停業已有四月、近自馬協昌背約退出後、尙存十二家、團結仍固、日前省廳委員丁乃鴻來松、爲官商辦之計、丁委抵松後、即向承辦處及捲菸商兩方磋商解決方法、聞承辦處方面、以要與烟商妥洽、只須大同行中主要人物親向閔某面商一次、張讓之放手不辦亦可、但於商方面、則以停業已久、損失已不可數計、若至彼自商條件、有失人格、故仍決定堅持到底、非官廳撤消張讓之、萬無磋商餘地、不知丁委將如何辦理也、

無錫

▲農會開會記事 無錫縣農會、於昨日下午開第七次職員會、到者十一人、由會長顧彬生主席、首報告耕牛免稅一案、已由稅所函復照准、及吳縣地方廳函詢買賣田畝習慣之答復情形、又本會補助費、已函請縣署仍照原數編列預算、報告畢、繼續提議各案如下、(一)會員薛㫤會報告靑城市之吳泳金吳薇廷等、爲修築陳倫壩一事糾葛、致雙方涉訟、並請本會主持公理、議決應會同水利研究會前往察勸、(一)積餘堂爲免征黃埠墩進口米稅、請代向稅所力爭、議決函請縣署轉函稅所、分別產銷性質、爲征免之標準、(一)江蘇縣議員聯合會、上海總商會、先後來函請禁私運米糧出口、當時頗有討論、楊幹卿謂首已電請省署禁止、若僅遷一紙空文、必無效果、華西岳謂外縣人均指無錫米業公所積餘堂爲私運之總機關、實足羞愧、議決由會長商同縣議會議長聯合本邑各公團開會集議切實禁止出口辦法、(一)會員孫實鏡提議濟吳塘門林塢收歸縣農會辦理、(一)近來匿名議報之風大盛、關係地方治安甚巨、議決聯合各公團呈請省署飭縣查究、(一)上海總商會陳列所徵集物品案、議決向縣農塢等處征集後屆時送往、議畢即行散會、

鎭江

▲丹陽碼頭之火警 鎭埠西門城外丹陽碼頭居民李六家、於日昨下午一句鐘、因午炊遺火、以致焚燒、各救火會聞警趕往灌救、計焚草屋二十餘家、所幸白晝、尙未蔓延、然被燒之家、大半勞工界、其慘狀不忍目睹云、

▲潤州中學懇親會 鎭江潤州中學、於日昨下午四句鐘開懇親會、以資聯絡學生家庭之感情、故各家長到者甚多、頗極一時之盛、茲將其秩序錄下、㈠校歌、㈡報告、㈢茶點、㈣鮮囊、㈤歡迎辭、㈥特別詩、㈦音樂、㈧科學表演、㈨家長申述意見、㈩報告本校計畫、⑪參觀運動、⑫散會、

揚州

▲藉烟敲詐案發覺 本城缺口街芳巷唐林氏、借住流水橋之太平菴內、因吸食鴉片、迭經被人敲詐、夏歷五月初三夜、又有張孫等數人、自稱禁煙委員、當經菴尼與該氏邀請同住菴內之張鴻藩代爲書立罰款條據、除現給百元外、另立六百元欠據了事、次日唐氏以該委等並未見有公事、遂不願給錢、乃有某巡官出爲索款、張鴻藩從中轉催、復有警察金姓等同張催索、僞稱此款已抵給旅部馬弁、氏遂於十二日赴旅部報告、副官長以事關軍人名譽、通知警所、將張逮捕、於昨晚(十三)正在審訊間、並接匿名信件、詳述此案前情、悉仍有同黨孫四、汪立臣、馬鼎烈等一千人犯、刻已分令警區拏解、歸案訊辦矣、

南通

▲通如汽車之頓挫 南通如臯縣道啣接、通邑路工處爲便利交通計、特駛通如班汽車、不意如臯路工處向通阻撓、十三日又電稱路身已被汽車駛壞、要求賠償修路費、否則扣留汽車、南通方面以如邑祇可定章徵收汽車捐、以爲養路經費、庶不背築路便利交通之本旨、當即擬電駁復、文云、如臯路工處鑒、准箇養兩電、曾當復、沙健老來、並面談、計已洽、造路本爲交通、汽車想無禁阻、路壞當修、扣車責賠、未開先例、恐貽笑中外、至如何徵費、兪處旣已成立、當有定章、未見頒示、無所遵循特復、南通路工處元、

▲鹽斤加價之反響 通崇海泰總商會、於十三日致電商聯會蘇事務所云、淮南敬悉、蘇五屬與淮南各縣食鹽加價頗賾、一四合洋、改用洋碼、補救洋虧、不能謂其毫無理由、惟改用洋碼之外、又加六釐或三釐、殊覺費解、查鹽斤異於百貨、百貨隨時漲落、貴賤視乎供求、人心自平、鹽斤既與食米炊草同其重要、食岸售價、又由官定、一成不變、有漲無落、此案如果實行、直接固屬有礙貧民、間接尤恐轉獎私販、食商所病、旣在私販侵銷、以致營業不能支持、官廳應從根本補救、敝會一得之見、相應電復、敬希查照、

清江

▲江北學田徵租之變遷 淮陰淮安兩縣共有之張家圩學田、爲學款收入之一種、舊制由租戶承包租稅、按季繳納、爲數甚微、現該兩縣以款費時處不給、呈請省署暨財敎兩廳長核准、將該田徵款辦法、改爲分收制、即以所收穫者、主佃各取其半之謂、淮陰知事朱光瑩、淮安知事王元章、接奉省令後、當即會銜布告、略以案據淮安縣公田局長沈邁姒、淮陰縣公田局長趙增祜、呈稱張家圩公田學租、係充兩縣敎育專款、原來租則極輕、每畝所納佃租、至多不過一千文、當茲學款困難之際、由廳將舊有學租重行釐頓、以期增加收入、而裕敎育經費、昨准淮陰縣議會議員張樹生、仲紹周、趙鳴泉、王彩岑等、函開學款支絀、前由貴局函請敝會提議、經衆議決、以張家圩公田重行釐頓爲第一要件等因、現經同人調查此項公田、前由王所長任內、將向來分收之田、改爲徵租、以期款有確數、便於支配、惟查治地莫善於助、莫不善於貢、徵租貢也、分收助也、近歲糧價騰貴、仍請貴局長行使主管職權、將原有分收改租之田、一律回復原案、照舊分收、以期學款增加、藉免放棄、一面會同淮安局函縣備案、一面遴聘老成練達紳士前往辦理、實爲至要等因、又淮縣參事會參事員朱立仁函稱、查有丁君坤之、上年經理該項公田、成效卓著、用特聯名函荐、俾收駕輕就熟之效、又據陳家集慶元商舖蘇實庵、書立保證書存局、保證丁君坤之爲張圩公田主任各在案、查整理張圩田租、非得熟悉地方情形之人、不足以謀發展、丁君人頗老練、自應查照議參兩會條陳辦法、除商訂整理租田細則、會同淮安縣示諭張圩東北兩廠、各租戶知悉、須知原租極輕、公議回復原案、照舊分收、係爲兩縣敎費之不足、藉資補助、毋得藉端違抗、致干重懲、其各凜遵、

徐州

▲銅山土匪刧傷人 銅山東鄉閻家橋鄉民閻世德、家資頗裕、本月八日、下午七時、閻正在門前麥塲收拾之際、忽有土匪數人、冒充割麥短工將閻架起而走、閻不肯行、當被匪徒用手槍轟中頭部立時身死、閻之子欲逃、亦被匪轟死、昨閻之次子、來城報告、銅山崔知事、委員李際泰、前往檢驗矣、

▲鄉民毆打測量員 淸江浦測量所、前派測量員、在沛縣千秋鄉地方測量、被鄉民賀存德、糾衆將測量員毆打、並將其儀器奪去、現該所電沛縣譚知事、請究懲追還、

東台

▲盜買公產之反響 東台舊塲署、被韓姓盜買、近日有人表示反對、將該塲署昔日砌造時之勸捐情形、編成白話文滿貼通衢、並分送各舖戶、誓死力爭、藉以警告、未知將來韓姓能退讓否、

▲財政委員會成立 東台縣淸理地方財政委員會、於本月九日上午十時開成立會、啓用圖記、

▲參會將開臨時會 東台縣參事會、第七次常會、十日僅開會三日、其餘七日、均不足法定人數、所有縣知事交議各案、自公決付審査後、未有何種表示、茲聞訂於十四日開臨時會、審議未及議決各案、邇來天旱水涸、散處市鄉離城較遠之參事員、未卜能准期以到否、

嘉興

▲關於複選之縣電 第二區複選省自治代表、爲期在邇、頃本監督特電六邑法團云、『查各縣敎育農商各會出選複選員、應給證書、前經武康縣知事呈奉省長指令、應由各該會自應發給等因、本區內各縣敎育農商各會、即所選出覆選員、自應遵照辦理、由各該會自行發給證書、俟屆聯合選舉之期、各複選員務須隨帶各該會所給證書來署、以憑查驗、投票選舉、希即令照、轉致各複選員一體知照、嘉興縣知事第二複選區聯合選舉監督李壽慈寒』

▲龍隊會賽之預訊 嘉興各坊救火會、向例於夏歷五月二十日、由聯合會召集十七坊龍隊、約定地點、比賽一次、今年仍將舉行、地點非東門蘭谿會館、即北門外杉靑閘、刻下各坊正在趕辦器具、並練習種種動作、屆時當有一番盛舉也、

湖州

▲東遷駐警之要議 吳興東千市、爲江浙毘連之要道、五方雜處、良莠不齊、年來盜案疊生、良由未駐警察、故匪類易以潛跡、前經朱曉春施錫璋楊協泰等、疊呈省長警務處內河水上警察廳、請求派遣陸警一棚、水巡船兩號、近聞張省長已令內河水上警察廳、籌議核復、並批示云、兩呈均悉、查此案前據該民暨朱曉泉等先後呈請來署、飭經令行內河水上警察廳迅即籌議核復在案、仰即知照、現第三區部派有巡船兩號巡邏該處、士紳以地方重要、且屬兩省交界、萬非梭巡所可兼顧、仍擬環請省長、派船常駐、並宜輔以陸警、互相協助、業已馳赴省垣繼續請求矣、

寧波

▲省自治代表之競爭 鄞縣各公團、選舉省自治法會議代表、業已先後選出、惟該縣縣議會、開會至六七次、延會至一月餘、迄今尙未選出、因城區競爭當選者有三派、各派勢力相敵、旗鼓相當、相持不下、故一時難以選出、茲聞有某大老願出任調人、擬就超然派中、推選一人、其最所屬意者、爲現任浙省財政廳長之季父、資格則前淸之舉人、其門弟子多至千餘人、爲甬人士素所推崇云、

台州

▲議決二毫新幣辦法 閩粵二毫新幣、城鎭市面、日形充斥、以至老單角、完全稀少、各商號櫃上另找、亦不易尋覓、即湖北江南等老雙角、日形罕見、海門商會王會長、昨特召集各商董各商號會議、議定每銀元兌二毫角十二角三分、老雙單角、仍兌十一角七分、以新二毫兌銅板、每角十五枚二文、老角每角十六枚、以示限制、又閩省所鑄三旗癸亥雙角、成色愈低、絕對禁用、如此辦法、若來源乃不杜絕、勢必至每銀元兌十三角、此係預定步驟、溫黃兩縣商會急集議此事、刻聞海門議定辦法、即中止召集、而鄉鎭各商號、一時傳遍、一例照海門行施矣、

▲區敎育會不選代表 溫嶺縣敎育會、向未成立、只有西鄉區敎育會、會長謝某、因爲省自治法會代表事、呈請李知事、照縣農商會選舉代表、李知事據請轉達省署、昨接省長電示不准云、

和縣

▲警局抓煙衝突續誌 警局捉拿烟館劉某被傷等情、已誌本報、劉某當晚、已被高知事令其暫回後、高知事乃親詣肇事地點視察、一切又派警吏秘密查明眞相、以便核辦、翌日劉母及其弟漢周、視劉某傷勢稍重、恐有不測、乃將劉氏之血衣挑出、延街呼冤、並書警察打人知事相驗等字樣、要求各界父老援助伸冤、經高知事得悉、即派警吏將劉之母子拘至、詢問再三、劉母供稱字句係侯三所寫、復派衛隊立提侯三到庭、侯三供稱字係我寫、非我之主謀、遂發押於西所、後侯姓家人屢至劉姓吵鬧、劉姓出於無法、自願具結無關警局、又經商會吳會長調解、高知事乃將侯某提至懲戒釋出、並聞高知事對於劉姓傷者、另有相當之解決、此案遂已告終云、

合肥

▲緝押鹽勇後交涉 緝私鹽勇在梁園開睡集一帶、丟包栽私、詐罰鄉民錢財、經袁知事捕獲帶署、拘押四名、業誌前報、前日各公團、亦要求駐肥皖岸分巡程述箴、考察各卡弁兵優劣、分別黜留、嚴申約束、詎竟不納、轉藉停緝爲要挾、因此縣商會、敎育會、勸學所、地方財政局、城鎭鄉各區保衛團等團體、據情公電督省兩署、已奉復電、謂已電飭大通𣙜運局長、從嚴懲辦矣、

廈門

▲童子軍開創野外學校 福建東美學校童子軍團、爲提倡假期兒童補助敎育起見、將於英美各國暑期童子營辦法、於假期內創設夏令兒童野外學校一所、旨在使學校兒童在假期中得良好之修學指導、而謀所以善用其假期光陰之法、其設施方法、修學與游戲並重、而尤注意於野外訓練及品德之修養、凡此種種、仍以一乘休養精神、舒適身體之旨爲則、期合乎假期敎育之本旨、一切籌備、業經就緒、刻已開始招生、報名者極爲踴躍、

※時評※

●晉北鹽業 樹

晉北桑乾等縣地多高山種植甚少居民多恃刮土熬鹽以自活惟交通閉塞提煉之法簡陋自長蘆海鹽銷行日廣土鹽遂以不支人民生活亦因之將告斷絕晉當局不思設法改良以維持人民生計而鹽稅局猶復苛刻徵稅以促其生機晉北人民將何以堪歟土法之不能改良終歸於淘汰之列此不特土鹽爲然晉省政治在各省中比較淸明潮流所趨應早思有所改革以避免天然之淘汰今晉北公民已有請願之舉勸吾知晉當局必有以善其後矣

聾耳還聰丸

凡世人耳聾之症甚多市上所售該藥林立然往往不得方法萬難收效然患耳聾者皆因腎本下虧相火上炎肝火傷肝以致耳聾目昏視不靈陰虛氣虧血脈不能流通呼吸不能舒暢故耳鳴耳聾耳閉耳痛耳背耳不聞等症本主人得世傳秘方加工精製專治男女老幼兩耳重聽雜二三十年老症服之立見神效轉聾爲聰補腎陰生津液除浮火退虛熱妙在服後神淸氣爽身體強永無復發之患屢經試驗萬無一失尊治耳聾竟有再造之功早蒙仕學商界信服尤推天下獨一健耳聾還聽之妙藥也一二年之新症二三盒告痊雖十年念年之老恙連服二料句可全愈每盒洋一元每料六盒洋五元服之不靈原盒退還原洋另製耳爛藥耳內潰爛膿水時流搽之立愈每瓶洋五角郵局兩欵原班回件上海三馬路大舞臺對面香港

鍊雲藥房

何爲鐵證

西醫之對于一種藥品、非經疊次之醫治、而百試百驗之效果者、不易信服、無論何種藥品、其第一要點、即應能發生明顯迅速之功效是也、
◎第威德補腎丸已經過此種試驗、凡他項藥品不能醫治之腎病症、第威德補腎丸悉能治之、故凡遇患腎病者、全球名醫無不藉用第威德補腎丸以治之、請閱下列上海霞飛路一九九至二○一號博愛醫院醫學博士張世楷先生之來函、
▲鄙人素喜試驗新發明各藥、然終無如貴公司補腎丸之功大效速者、(一)可解尿毒利小便、(二)可止痛滅菌淸血補腎、(三)可消散石淋及止白濁等、有此三大功效、所謂着手成春、名振中外矣、
▲且服該丸之後、小便爽利、有藍色隨尿而出、西名即藍煉、替連足證此藥之力直達腎部膀胱二處、此丸無論男女老幼均可吞服、毫無痛苦、
▲鄙人屢試屢驗、故敢介紹、凡介紹之人已有二三百人、均來謝函、然鄙人捫心自問、此功不可歸我、祇可歸之第威德製藥公司也、現在公餘之暇、作一保證書、代表治愈之人鳴謝而已、耑此敬請慈安 張世楷 八月三號

先試後買

請試證本公司所言、毋須耗費分文、如果第威德補腎丸不是醫治腎部之唯一良藥、敝公司豈能供給先行試服、如試服滿意(敝公司可決其必能滿意)想定必繼續服治、無論何家不能有此種試服之供給、不費君分文、但請將此術生試服贈券剪下寄來可也、
第威德補腎丸各大藥房均有出售

英商 第威德製藥公司 上海四川路第三十一號 中華郵政信箱第九四五號

券 剪下
請將此
君 收
贈券
省 城 鎭 街 號
414 77

商情市價

▲六月十五號星期日

金市

銀洋錢市

新闢米市

現貨麵粉

外幣市價

銀樓

蘇州金錢市

杭州金錢市

滬南米市

蘇州米市

雜糧市

油荳餅市

本機粗布

本機斜紋

船期

▲輪船進口報告

▲輪船出口日期

長江出口班　甯波出口班　通州揚州班　定穿石海班　定海石浦海門班　汕港粵出口班　崇海出口班　威海煙津班　福州班　烟台天津班　香港廣東班　廈門香港廣東班　青島班　烟台牛莊班　營口班

▲各國郵船出口班

溫州班　牛莊班　汕頭班　香港小呂宋班　馬賽班　舊金山紐約班　美洲溫哥武班　西雅圖出口班　孟買班　英國倫敦班　德國出口班　意法美班　意國出口班　日本班　爪哇班　西班牙班　各國貨船班

婦科調經種子一索必姙丹

凡婦女斷無不能生育之理，其不能生育者，即有病也。其病多由經水不調，或前或後，或崩或漏，血虧血熱，子宮寒冷，赤白帶下，因此面黃肌瘦，百病叢生。本藥房祖傳秘方，專治調經種子，名曰婦科一索必姙丹。

上海三馬路大舞台對面香港鍊雲局藥啓

京都天寶齋 花柳專門聖藥 經驗良方 除病迅速 無憂

京都天寶齋藥局○天下馳名○靈驗第一○異人傳授珠黃八寶化毒丹○包愈男女一切楊梅結毒，限日全愈，永無後患。

完全國貨 龍虎牌 人丹 牙粉 中華製藥公司 中法藥房總經理

中華全國工商協會登錄 上海江西路

剪此廣告寄來可得九折

本廠新製童子軍牌絲寬緊帶、夏令吊帶、電光售洋四角，副品每售通行品、本廠出品一組，特為女界及花式最合婦女心理，茲因推廣起見，每售一角扎，外埠五分，大洋一元，外埠函購如用郵票，售價每打十一足通用。凡寄費外加，購者不取，任歡迎。

中華工業廠貿易部 上海四川路三號

指南牌島髮水

此水由女友關曹瓊秀二女士所創製，係用自有機性棕色素，藉化學之作用，旋即純黑，會試之永不褪色。始則變黃，繼則轉黑，洗滌不脫，用法簡便，功效神速，每盒價銀一元。

上海女子工業社發行

華豐香皂

愛國公司 專製各種絲織品……

國貨界之新消息

德勝廠添設零售部

旅大圖三色香皂

欲夏令衣服潔白者請用絲光皂

自求廠為鈕扣業之巨擘

欲辦實業工廠者鑒

張營業 廈門萬全堂酒廠

上海批發處在南京路

三星牌國貨 蚊烟香 藥充 力足 無礙 人畜

中國化學工業社製

上海第一織造廠 金葉牌

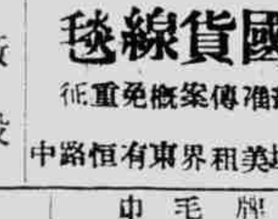

國貨線毯

上海 海華織造廠 精製 松鶴牌

海華條絨 各色線毯 花素絨毯 海華絲葛

協大工廠 天鷄商標 註冊線球

恆興工廠 人馬商標 註冊免稅 三股絲光線

恆隆工廠 雙童牌 銅架子鏡 四輪牌 機械皮帶

振豐棉織廠 春秋衫 桂地衫 汗衫褲 ◀各埠洋廣貨店均有出售▶

興祥棉織廠 製造發行牛女和合牌 汗衫衣 市行兩種俱備

發行所 法租界大馬路如意里吉昌盛泰號

國貨肥皂之傑品 上海五洲固本廠製

雄雞牌毛巾

足安電機織襪廠 五星牌 國內已著名上等線襪

寧波江北岸 粹成製傘廠

月裏嫦娥牌

農商部褒獎 無敵牌牙粉 香及各種化粧品

利興製造襪機

振華公司國貨油漆

照相卡紙 粵昌公司

三新染織廠

KAILUM CO. LTD

雙輪牌牙刷

天蟾舞臺 常君 春恒 續排 大漢 中興 最有 價值 空前 舞 唯一 歷史 連台 好戲

漢光武（二本）

復國走南陽

准今夜初次啓演

丹桂第一台禮聘南北馳名譚派鬚生

五齡童

十五夜紳商煩演全本四郎探母（坐宮盜令 出關見娘 見四夫人 准代回令）

張質彬 劉奎官 郭春華 王培秋

大白水灘 新黃鶴樓 新黃鶴樓 盜御馬 越虎城 盜御馬 賣身投靠 四郎探母

丹桂 特煩高幼齊君新排 明史著名忠正鯁直 第一代賢臣文武唱做 一 機關彩景空前佳劇 臺

海剛峰

降職淳安縣

請看名人所編的名劇

[illegible]

十五夜起 特別減價注意 花樓八角 官廳八角 特別包廂五角 頭等正廳四角 上層包廂三角 二等正廳二角 三等一角 統售

中國模範游藝場

小世界

（北車直達門口免費照會） （門票每位洋一角） （北市電話中央四六四九號） （南市電話一三三五十百號）

小桃源 請看 划龍船

大京班 張單張 劍芳 德元 然珊 （第一層影戲場） 劉禹臣 郎德成 朱友奎 袁奎官 胡黑燈

女子新劇 愛華社 （全體社員在三層樓） 日演 七里橋 夜演 生死鴛鴦 陶社 男子新戲 全體社員在四層樓 日演 明倫堂 夜演 又來了

第三層 歐美影戲 無聲黨

四明文戲 小桂寶 沈美玉 小阿生 沈春林 康集昌 （全班社員在二層樓） 日演 康王廟 夜演 周家村 劉李萬寶明達（改良） 沈易書 周（中西）

化妝申曲 丁婉娘 少鶯 全班社員在二層樓 日演 遊碼頭 夜演 合同記 徐鳳珠 陳阿東 陳月紅 魏雪林 周金妹 全班社員在四層樓

常黃 灘簧 周 胡慶壽 全班社員在三層樓 日演 夜演

魔術 莫悟奇 技藝 在二層樓

大世界

門票小洋二角

中國第一俱樂部

新新橋西境

新劇場 揚州班 揚州戲 精舞 小哈哈 笑哈哈

影戲場 電光影戲 髦兒京戲

會書場 陸鳳儀 朱少卿 程小舫 張少泉 王亦仙 張步蟾 夏荷生

京劇場 電光影戲 文武京戲 全班九十餘人會演

變術場 小吉少 四明文戲

共和廳特聘優等名花 化彈詞 裝唱會京曲崑腔時調

新廳 同 鄒 魔術 西洋 文藝 遊戲 化裝 蘇灘

乾坤大劇場導社新劇 張利 陳野 天 張君 胡 顧 林 朱詠 羅笑 趙 夏 全體百數十餘人開演新排名劇

東場 男女雙簧 京音大鼓

南場 施家班 女戲法子 顧秀娥 王殿玉

北場 顧詠梅 女宣卷 范時事 周蘇灘 星期滑稽新劇

八卦坡 精瑠璃 茶設 陳異 雅小山 室奔 總 禽育 遊戲 哈哈鏡 動物 博物院 虎鳥 以及 大京 蘇素 各細 菜舉 一 色游 點無 凡搜 切羅 藝不 殆

更新舞臺 五月十五夜戲 （價目）

陳福壽 陳萬甫 明海亮 陳小穆 馮志奎 張燕庭 楊寶森 楊四 劉立子 李春棠 薛蘭芬 高秋顰 王芸芳 韓金奎 霍春祥 韓笑琴

妓女 州 廟 戰長沙 鄭父 寇宿 生 園子 鐵公雞 南陽關 失 足 恨

大舞臺 五月十五夜戲

周五寶 馬義蘭 劉月樓 彭松亭 孟春珊 于鴻茂 小振庭 王楊 劉猴 常斌 張芬 劉小 孫衡 宋春 陳恒 明銘 陳武 趙玉 陸琴 劉瑤琴

二本漢光武 復國走南陽

亦舞臺 五月十五夜戲 大減價

九擒文天祥

新排好戲 初次開演 七時登場 諸君早臨

丹桂第一臺 五月十五夜戲

宋志普 樊榮浣 筱卿 紗計 樊九霄 王春樓 培秋 奎 劉官郭 張彬 高百王 歲裕 郭春華 張質彬 高百歲 綠牡丹 劉奎官 樊春樓 王培秋 五齡童 綠牡丹 樊榮卿

雙沙河 武松 打店 身 賣投 靠 盜御 馬 白水灘 打嚴嵩 虎城 新黃鶴樓 四郎探母

新舞臺 五月十五夜戲 「價目」 二等二角 頭等二角半 包廂五角 花樓七角

岳飛（三本 四） 出（徽欽 二帝）

大舞臺 五月十五夜戲 〔價目注意〕

張榮奎 劉雨田 孫稚舟 王佳楣 張春海 賈寶山 孫慶芬 李瑞亭 姚俊卿 金碧 毛艷 小詞 賈珂 趙達 子璧 雲如 泉 張桂芬 孫少堂 韓玉卿 殷春虎 劉坤華 李勝奎 趙竹卿 趙東昇 姜松亭

〔十一本狸貓換太子〕 〔十二本狸貓換太子〕

共舞臺 五月十五夜戲 大減價

張菊浣 君吉 李劉 玉瑞 孫瑤芳永林 蘇連福 張長寶 韓春泉 劉秀泰 張岩賣 劉吉祥 李春泉 張君玉 孫少亭 張瑤芳 張連福 蘇菊永 劉吉林

紗計 奪小沛 鳳陽花鼓 仙人 大破 担瓊馬 〔全本呂純陽三戲白牡丹〕

法租界共舞臺 五月十五夜戲 大減價

張文英 王鑫甫 薛銀麟 李寶龍 諸云仙 董俊萬 粉菊花 曹寶義 李桂芳 呂美玉 小金仙 山琴 少松 趙樵 苗春 張勝 小文紡 竹艷扇 羅禿茹 呂翠 小寶 美玉 陳彩霞 王文祥

嘉興府 花亭 （陰陽河） 春香鬧學 長板坡 棉花 四郎探母

乾坤大劇場導社新劇

價目 日戲 夜戲

趙笑佛 王夢生 張利聲 朱雙雲 羅笑倩 林如心 顧無爲 張嘯天 李曇英 夏赤鳳 朱詠芬 陳野 倪禪明 徐寒星

十五夜戲 准二本頭一夜演完 頭本二本 兩本 一本 提早 時刻 開幕 一齊 演完 三本 准四本 新編 四本 夜開演

二本頭 野雞大王

笑舞臺 在廣西路 汕頭路口 電話中央 三五一一

每逢星期六 三星期演 准日戲 日戲 一點開 半演戲 夜戲七時半 開演

魏梅笑 韓瘦蝶 蕭天呆 陸嘯梧 譚志遠 林雍容 夏天人 鄭正秋 慎愁 張紅治 王兒 馮元兒 鄒能 頓秀 董均同 楚 蔡天民

今夜初次開演

二本 老林黛玉

丹桂第一台禮聘南北馳名青衣花衫

綠牡丹

十五夜紳商煩演新黃鶴樓 全本四郎探母

高百歲

打嚴嵩 新黃鶴樓

大舞臺

十一本 十二本

狸貓換太子 狸貓換太子

准十五夜初次新演

總商會會董初選揭曉

▲選定會董三十五人

本埠總商會會董初選、于昨日上午十時開票、到者有會員數十人、由滬海道尹代表顏德清君到會監視、首由主席會長宋漢章宣言、略謂今日爲本會第五屆選舉、初選開票、即請到會諸君公推檢票員九人、當推定會董葉惠鈞、勞敬修、馮少山、謝衡牕、祝蘭舫、石運乾、聞蘭亭、會員嚴石溪、胡約常等九人、繼即開匭、由該會各部全體職員、分兩組唱名報票記數、檢票結果、實投四百三十七票、內無效票一紙、至下午五時完畢、規定次多數候補爲三十五人、茲將當選會董及次多數姓名票數照錄如下、（以下票數相同者以年齡之長幼爲序、同年者抽籤決定先後次序）

當選會董三十五人、計方椒伯（三二七）盛竹書（三〇九）虞洽卿（二九四）秦潤卿（二六二）朱吟江（二四三）王一亭（二四二）朱葆三（二三五）徐乾麟（二三三）顧馨一（二二六）沈聯芳（二二五）勞敬修（二二二）聞蘭亭（二〇〇）顧子槃（一九八）田時霖（一九六）謝衡牕（一九〇）袁履登（一八八）邵聲濤（一八二）傅筱庵（一七三）吳麟書（一五四）王鞠如（一四八）樂振葆（一三七）陸維鏞（一三五）孫梅堂（一三五）徐慶雲（一三一）項如松（一三〇）謝仲笙（一二二）榮宗敬（一二〇）趙晉卿（一二〇）祝蘭舫（一一四）樓恂如（一一三）謝弢甫（一〇八）葉惠鈞（一〇五）薛文泰（一〇五）穆耕莘（一〇一）田祈原（九九）

次多數三十五人計宋漢章（九九）潘澄波（九八）陳良玉（九六）嚴成德（九六）石運乾（九五）馮少山（九三）貝淞蓀（九二）張樂君（九〇）李詠裳（八八）沈燮臣（八八）王曉籟（八八）穆抒齋（八七）陳子壎（八六）孫衡甫（八六）何積蕃（八四）施善畦（八三）徐冠南（八二）陸伯鴻（八一）葉杏蓀（七九）莊得之（七九）馮仲卿（七六）項松茂（七四）葉鴻英（七三）張延鍾（七一）吳蘊齋（七一）馬玉山（六七）劉鴻生（六六）徐寄廎（六五）李壽山（六三）陸費伯鴻（六三）謝玉階（六一）倪遠甫（五七）施省之（五七）譚海秋（九七）徐鼐仁（五七）

律師公會昨日之歡迎會

▲董康等報告滬廨問題概況

本埠律師公會昨日下午三時、在一枝香歡迎赴京收回會審公廨代表董康、趙晉卿、李祖虞、陳霆銳四人、到該會會員及來賓四十二人、蘇州高等審檢兩廳長亦派代表傅琳到會、首由會長張一鵬致歡迎辭、略謂今日開茶會歡迎四代表、承四君惠然肯來、至爲榮幸、收回會審公廨運動、自民三以來、已不止一次、惟尚未能有如此次之能輸送輿情於北京政府、甚至及於北京之外交團、使此事至今、漸有實現之望、此皆四君之勞績、今日歡迎四君、並望四君將接洽情形報告大衆云云、次董康、趙晉卿、李祖虞、陳霆銳四人、相繼演說、其報告接洽情形、大致已見京滬各報、謂亦有以外交關係、尚未能盡情對外發表者、茲擇要紀錄如下、董君謂此次同人赴京、抱定三項宗旨、即㈠集合各界、共同力爭、㈡督促政府、竭力交涉、㈢接洽外交團、使之自生感覺、到京次日、部中即派人來訪、當即詢以方針、彼等大致以民三朱爾典提出條件、至十一年已有覆文送出、刑事部分、允爲展緩十年、此事既已有案、惟有據舊案磋商、余等以人民希望、自然以全部收回爲最大希望、如萬不得已、則亦只能斟酌情勢而已、北京司法外交兩界、其始意見頗不一致、司法界以爲如果領事裁判權收回、則所謂公廨、自不成問題、迨經解釋、漸趨一致、後同人復訪外長顧少川法權討論會長張鎔西及各團體、意思均見一致、惟同人對外交團終不可無表示、乃與寶道等商、以私人資格、約期晤各國公使、第一日見英國公使、談話及二小時之久、其始彼終以租界治安爲言、余後告以如各國方面、必不允中國收回、則中國未始無對待辦法、如余前長大理院及司法部時、曾有會審公廨判決無效、得許民人在中國法庭另行起訴之解釋、至是英公使亦不堅持、允爲協助、後訪美國公使、美公使言尤實在、謂庚子賠款、爲美國所有物、尚舉而還諸中國、若會審公廨、則尤無堅持必要、後復詢及外間常以刑事部分關係治安爲言、中國方面、究有何法打破此項之言論之理由否、余答以中國安、則法庭雖爲維持治安機關之一、而實際上負責者仍警察、大之有商團、有總隊、尚復何所顧慮、且現在租界、刦掠之事、亦常有所聞、此時刑事審判權、是否操諸外人之手、至謂法官舞弊等事、則中國訂有專律、制裁嚴、美公使當亦以爲然、出後、余復以書面致函美公使、以備參考、翌日訪日法公使、日公使允爲幫助、法公使亦答允爲幫助、惟至何程度、則不能預告、觀上所述、則各國態度、寔極有磋商餘地、惟望諸君進行勿懈、趙晉卿謂同人於司法外交兩方面接洽後、對於立法界方面、亦曾與王正廷等接洽、即有潘承鍔等提案質問、臨行時、曾請彼等在國會提出建議案、確定收回之詳細辦法、惟因十一年外交部對朱爾典條件已有覆文、故將來或不免將根據此案以爲辦理標準、但此僅係目前之一種過渡辦法、將來各國派員來華考察司法時、不得以此事爲藉口、而認爲有連帶之關係、又近來本埠外人方面、尚有設法對此事爲反對運動、還望諸君設法對付、此事至今、已有希望、然收回遲早、將以人民運動量如何爲斷、李祖虞謂司法部方面、其初內部主張、亦不一致、經同人去後、此層可以消弭、至外交部方面、并無何項成見、現在北京辦理此事、頗欲一知上海人民主張、其最低限度、究竟如何、俾可放手做去、如刑事一層、有人主張、以民十一修改朱爾典之六條、關于刑事案件、得處死刑、如此關係重要、非收回不可、有人則以爲刑事主權之喪失、歷史已久、且上海人民、所最感苦痛者、爲民事、刑事尚在其次、不妨暫行犧牲、亦無不可、此層究竟如何、亦盼同人有具體主張、其餘社會方面、極表同情、將來結果、有當民氣爲後盾之時、必能南北一致、又同人出京之時、以此事非一二日所能解決、而代表不能久留、因私人磋商、請以王正廷君代表商會、江庸君代表本會、駐京接洽、惟此事未經本會承認、尚不能認爲有效、請諸君亦加討論、其餘外交團方面、關於推放租界及開港問題、經京滬人士歷次表示、已可無問題、倘望同人或再繼續電京表示、以竟全功、陳霆銳謂接洽情形、不再贅、惟鄙有意見二項、一接洽手續、究應如何規定、如刑事有主收回、有不主收回、有主不收回而設上訴機關者、而上訴機關之設置、有主華洋官合組者、有主純粹華官者、均需討論、又如民事案件收回後、經濟的保障、與夫審判官地位的保障、均應規定、庶免蹈以前法庭之覆轍、鄙人以爲此種事件、上海人固同負其責、而本會關係、尤爲密切、代表赴京、爲前半篇文章、後半篇文章、尚盼繼續、末由主席致謝而散、

[illegible]知飲食小事足以滅種、今日外人以捲烟供我消遣、囊括數萬萬金錢以去、外人不自醒悟、則其害有不勝言者、印度非處英國勢力之下者乎、然甘地氏倡不合作主義、大衆附從、我人今日因外貨侵入而謀抵制、誓不再吸捲烟、是亦不合作之一種、故今日奉告諸君、勿徒呼愛國、祇須先戒捲烟云云、演說畢、即散會、由各校學生、整隊遊行、由職工教育館出發、向北走中華路、至老西門、走民國路、至小東門散隊、同時并散發傳單云云、

運美華絲應速改良之呈報

▲紐約總領事之報告

上海絲業會館、前日接奉農商部第五一七號訓令開、據紐約總領事呈送本年春季商務報告、內載美國近來絲市情形頗屬詳晰、並述絲商欽乃弟兄公司、試驗中國輯里絲之性質、及條議改良方法、尤爲切要、我國絲商、自應切實研求、以圖絲業之改良、而謀海外之暢銷、除分行外、合亟抄發原件、令仰該會館轉知遵照云、附抄駐紐約總領事呈送十三年春季商務報告云、美國絲商、有見於各絲缺乏之點、欲設法代爲補救、輯里生絲、不失在美國絲市之地位、並謀進步、舉左列條議、爲改良中國輯里絲之方法、㈠改良蠶種、現時輯里絲蠶種所吐之絲、據試驗場調查其性質所缺乏者、係彈力及伸長力、並且質地太剛、不合於異絲紡織之用、故應改良、庶可免缺點、改良之法係調和蠶種、用長於彈力及伸長力與柔軟之蠶種、與現在輯里絲蠶種互相配合、則以所得之種、所吐之絲、如能合式、㈡改良繅法、現時輯里絲均由各地按本處法繅成、其不合用於美國紡織最要者有三、（甲）粗細不勻、（乙）斷處大多、（丙）搖架尺寸不一、所以宜改爲輯里廠絲供給各方之應用、近聞有美人欲與華人合股繅輯里廠絲、以維輯里絲於美國絲市、中國與各國之商務、生絲爲中國輸出口貨之一大宗、自歐戰以來、美國絲市、非常發達、近年美國絲商、對於中國輯里絲之態度、迭經報告、茲將近情、再爲陳述、美國於一九二三年、共購自外來之生絲、價值在美金四萬萬元之譜、（四〇〇・〇〇〇・〇〇〇）本國向不出生絲、全仰求別國運來、美國由其販織成綢緞、轉供本國及他國之所需、去年所購之生絲、其中百分之八十餘、來自日本、我中國祇占百分之六、推其原因、非由中國方面改良、將來輯里絲在美銷售、恐成一極大問題、去年美國絲會會長、親往中國及日本考察生絲情形、其演說中嘗謂中國所出之輯里絲、質地遠勝於他國之絲、然因中國育蠶及繅絲各法不改良、不能應付美國綢機之用、並要求從速改良、以保全中國出口商務、美國絲商、在不改良以前、祇可向別國購買生絲云云、上年冬季、紐約附近鄉省有一絲商名欽乃弟兄公司、見於中國輯里絲與綢業關係、詳爲試驗、庶可着手改良、其試驗之結果、大旨如左、㈠絲經繅成之後、均帶有堅硬之膠、務須加工精擦、因此絲之色素、極爲優純、㈢光彩甚好、㈣輯里絲甚潔淨、㈤絲力受弱易於折斷、並於經濟上亦受損失、㈠中國輯里絲條極不勻、不合普通一切用途、祇能以多數合製成絲線、如欲絲線粗細齊整、務先以絲粗細調和、除此以外、實鮮有他項用途、㈥輯里絲之性質過剛、並缺乏伸長力不合宜、於異絲紡織之用、其短於伸長力、則易於碎斷云云、

外國律師反對交還滬公廨

▲正在搜集反對材料

收回會審公廨問題、北京外交團方面、漸有容納之意、頃聞本埠外國律師方面、以利害關係、對於此事、反對甚力、刻正搜集反對材料、如梅詒穀捲遜等事、以爲中國司法不良之證、將會集後交公使團及領事團、聞中國團體方面、亦正設法抵制云、

昨日之不吸捲煙大會

不吸捲烟大會、於昨日上午十時、在陸家浜職工教育館舉行、到賈季英、黃任之、沈信卿、袁觀瀾、夏瑱芸、黃伯樵、殷芝麟、趙叔通、潘仰堯、嚴蒼萱、翁國勛、吳稚暉、馬湘伯及各學校代表五百餘人、首由袁觀瀾、報告開會旨趣、大致謂中國捲烟耗費、約在萬萬元以上、即以蘇省論、亦在二千四百萬元以上、如此鉅欵用以舉辦教育實業、其成績必有可觀、今耆耗之于捲烟、且百分之九十、盡入外人囊橐、言之殊爲可惜、故今日開會、提倡不吸捲烟、並希望到會諸君、廣爲宣傳云云、次主席李平書致詞畢、即請吳稚暉演講、吳氏謂烟之爲害、盡人皆知、在中國方面明代禁烟尤嚴、烟犯輒加極刑、古代土耳其、亦有同樣之處罰、教會方面、則晉諸誡條之列、惟惡劣習慣、傳播較易、曾幾何時、舉世風靡、我國人對此惡習、傳染亦深、少年子弟、非此不足以表示時髦、甚至女子不顧體面、亦口啣紙烟、此種形象、等諸娼妓、每年流出金錢、達數萬萬、即以吾鄉馬積山一區、已年在七萬五千元以上、則合全國計當在二百兆元以上、故爲今之計、惟有一方使政府重征煙稅、俾普通人因煙價昂貴而戒絕、一方廣勸大衆、戒此惡習云云、次馬湘伯演說、略謂吾鄉有區戶、良田萬頃、稱富一時、子孫稀少、日以吸食鴉片爲務、不數十年、田地盡屬他人、所餘者僅六十畝、於可知煙之爲害、有如此者、當白人初往澳

挽留關炯之交署覆函

▲交涉署已極力挽留

各公團商界聯合會、前爲公廨正會審官關君辭職事、曾致函許交涉使等、請代挽留、昨許交涉使復該會公函云、逕啟者、公共租界關會審官引退一事、先准上海總商會函懇慰留、當以關君奉職勤能聲孚中外、久爲各界所交推、鄙人共事數年、時勞贊助、曾經懇切慰留、總商會代表商民、情殷借寇、出諸至誠、務希俯順輿情、精勵喁望、致函去後、續經本埠各團體先後來函懇請挽留、正核轉間、奉省長令知據揚州同鄉會代電懇請慰留關讞員、以慰喁望等情、飭即酌核辦理等因、並接關君函稱、此次奉身求退、實因腦力日絀、衆之肝胃梗楚、黽勉朝夕、恐致貽悞、平常無病、輕才每權弗勝、力難從公、寡過更難自必、奉讀辱以上海總商會要求鼎言慰留、猥蒙獎勵有加、諄令勿萌退志、感恩畏之般峯、何敢顧恤病軀固執求退、無如醫者僉謂若不調養、恐更增劇、現延醫學專家、精細診察、如可調理數月、確可復原、謹當仰負高厚電詔致署、隨呈復省長並力挽關君、萬勿引退外、專此佈復、祇頌公祺、許沅啟、

浦東捲煙業停售捲烟昨訊

▲各區代表赴公會請願之結果

昨日爲浦東捲煙業停售之第三日、態度仍極堅決、該地特稅分辦事處、亦未派員檢查、聞此案須俟滬稅局長回滬、或奉到省令後、再行解決、故拘留警廳之四代表既不庭訊、亦不准保釋、午後二時、該業公推九區代表集赴上海捲烟公會、面請該會會長予以援助、當由陳沈兩會長接見、詳詢浦東同業、此次停售捲烟之經過及請願總會之辦法、首由被拘代表之王文星報告一切、略與報載相同、並聲明此次停售捲烟、委係貫澈四五折主張所以然者、㈠自徵稅以來、營業清淡、不堪重負、㈡官廳以將浦東同業之痛苦及此次被逼之冤誣、一面呈請省署、准以四折半承領印花、一面釋放無辜被拘之四代表、至余主任之行動、特稅總局當有所聞、無待贅言等語、繼由各區代表申述請願意旨與王言略同、惟聲明王蔡二代表擅在浦東辦事處簽字之咎、同業決議已予撤任、並否認其以前以後之行動云云、末由該會副會長沈維挺答謂本公會之宗旨、原爲保障同業、浦東折扣問題、前曾代呈省署、按照上海辦法、未蒙照准、第二次呈文、又被駁斥、是當局亟於稅收、故下情不能上達而俯加體恤、惟浦東同業最近舉動、深爲隔膜、君等所請辦法、容召集職員討論行止、正式函復可也、該代表遂即退席云、

上寶捲煙局改訂辦法

上寶區捲烟營業稅徵收局、昨奉廳令、改更特稅制度、特派周鴻江江政卿等、分頭向各捲烟商接洽、謂現訂辦法如下、㈠即日起將各分辦事處取銷、㈡捲煙印證由烟商承銷、㈢獎金每月能銷三百元以上者、獎五釐、銷五百元以上者、獎六釐、銷一千元者、獎七釐、如一千五百元以上者另訂、㈣檢查歸稅局、罰則歸警局云云、聞煙商方面、均不願承銷此項印證、並反對罰則歸警局辦理云、

商標展覽會徵求貨品

上海縣知事公署、昨日分致南北商會各市鄉農會公函云、謹啟者、案奉實業廳第四三二號訓令開、案准上海總商會商品陳列所函開、敝會所按照向章、每年秋季時開展覽會一次、本屆第四次展覽會經委員會議決、定名爲商標及專用品展覽會、准於陽歷十月十日舉行、廣徵華商商標及其專用之各類物品、羅列一室、以鑑別商品之優劣、爲考爵專用之準繩、庶使仿冒影射重複諸弊、從此一概杜絕、其於營業前途、極關重要、茲特函送章則及原說書等、敬希察閱、令行所屬商會農會、分類爲徵集、由出品家檢同商標、及專用品、填具願說兩書、先期備送彙轉、儘於陽歷九月二十日以前到所、以供展覽而資參考、想荷贊同、毋任企禱等因、並附章則暨願書說明書等件到廳、除函復並分行外、合將附件、令發該縣轉知所屬各商會農會遵照此令、附件隨發等因、奉此除分行外、相應函達、即希貴會查照辦理、至章則暨願書說明書等件、應逕向該會所取閱填送可也、（下略）

工部局准設書寓後之所聞

公共租界工部局、准設書寓之章程、業經公布、娼妓與雛鴇、莫不眉飛色舞、現已開始活動、各於相當地點、或就舊日香巢之處、尋覓房屋、以便報名領照、重張艷幟、不久公共租界內、即有書寓之牌子出現、至殘餘之長三妓院、聞若輩主張儘先領照、俟屆關閉妓院之期、即將舊照會繳銷、而將新照會懸掛、如老店新開者然、惟此後雛妓一種、表面上仍可消滅矣、

物價受銅元充斥之影響

銅元充斥、兌價日高不已、每一銀幣、已可兌一百九十六七枚、凡以錢碼作價之貨物、其值均已倍增、從前一銅元可購之物、茲非二三銅元不能購買、貧民生計、益形窘迫、而自前日起、各粥店亦已加價、向者一碗粥售錢十五文、今則增至二十文、麪店之湯包、每客向售六十文、現亦增至七十文、詢其加價之故、咸謂受銅元影響、不得不然云、

華商銀行債權團開會紀

本埠香港華商銀行擱淺後、該行儲蓄存戶鄭記、郎記、及沈纓丁張陳胡各姓等數十人、發起華商銀行儲蓄債權

果、㈠公推會計師查詢閱爲全權代表、㈡調查該行滬行各股東之姓氏及該行之內容、㈢由會計師轉請律師、呈請英按察署、要求查看該行註冊之原文、㈣交涉程序分二部、（甲）和平調解、（乙）至必不得已時、當另延律師向法庭控告、㈤各儲戶對於債權團納費、每十元納五角、以此類推、討論畢、當發出華商銀行儲蓄債權團泣告書、原文如下、敬啟者、本埠華商銀行、自受港行影響、於十二號擱淺以來、同人等每日鵠候該行門前、自朝至暮、忍饑冒暑、乃該行概置不理、原云十三日下午一時、可得港行來電、必有滿意答復、同人等默候至三時以後、向之催詢、據云來電係本行內事、與爾等儲戶無關、同人復要求面晤副行長鄭嗣雄、及監理鍾文耀均行拒絕不見、同人中有識該職員連炎川者、欲進行圖一晤面、竟被閽者拒之門外、不得已通函條詢、經連囑人回話云、此刻無功夫出來說話、晚六七時再講、屆時同人等又復前往、則行員均已走避、自後自十四日起、均已門可羅雀矣、此該行停業後之實在情形也、同人等數日以來、含辛茹苦、不發一言、暴其劣點、原冀其有回復好音、俾汗血金錢、不致一但化爲烏有、奈該行一味欺矇、殊無誠意對人、似此情形、心何以甘、用敢披露數日來實在情形、奉告於當世仁人君子、幸祈發擅公論、解我倒懸、尤祈銀行界爲儲蓄前途保留信用計、設法以善其後、此不獨同人之所馨香禱祝已也、華商銀行儲蓄債權團啟、

虹口發生擄人勒贖案傳聞

公平通信社云、本埠虹口中虹橋鉅康錢莊、營業向稱旺盛、喧歷月初、該行接得匿名嚇詐函一件、聲稱欲借鉅欵若干、否則相當對付等語、該錢莊接函後、初未注意、至近數日內、外間紛傳該莊經理某姓、失蹤數日、杳無下落、始疑或爲匪黨擄刦、但有人詢之該店、尚否認此說云云、

長亭岸附近路刦案

滬南大南門內、有爲米掮客之許某、昨歷本月十二日、往浦東楊家鎮附近母舅家搖會得彩、共收得鈔票洋三百二十元、又現洋十五元、許以匪風猖獗、當將鈔洋三百元、匿在鞋底之中、其餘三十五元、放在衣袋、乃返滬行至長亭岸相近、時將日暮、田旁突奔出甲乙二匪、不問情由、將許擊倒、正擬動手、許即謂曰、君等到此、必須告借洋元、但余此刻祇有洋三十五元、悉數借給、請勿傷我身體、甲乙得洋後、尚不滿意、又將其所穿舊熟羅長衫一件剝下、始乃揚長而去、許歸家後、親友等勸其報警請緝、許以三百元鈔洋未失、所失者無幾、故不願報官查緝云、

轉運業運貨問題近聞

轉運業風潮、在前月頗形激烈、目下則已趨沉寂、據該業中人云、路轉方面、因路局所定新章、苛細難行、故發生許多困難、現在同業向客家請增照料費、每易引起質難、然經解釋明白、使客家知同業增費、非爲圖利、故此問題、料想不難解決、惟路局方面、運貨報稅手續、由官有以改良、滬杭路同業、曾向路局請求、路局亦已轉呈交通部、如部方能予通融、則此事即無問題、至水運方面、現已着手準備、添置船隻、苟路運能無阻礙、則增加水運、業務可以擴充、即不幸路運發生問題、則同業仗水運、以維持生計、尚不致因噎廢食云云、

川省廣種鴉片之滬聞

▲本埠川人將討論辦法

四川各縣近來紛種煙苗、由軍隊抽捐保護、尤以古宋爲尤甚、旅滬川人羅豁等昨接川中來函報告種烟狀況、謂此不僅破壞一省之烟禁、與國際上將有莫大關係、聞羅君將召集川人討論辦法、原函云、（上略）四川連年戰爭、政治上一切秩序、皆破壞無餘、而種鴉片烟一事、係受各軍隊之保護、視爲正當營業、去年古宋駐防遊擊隊司令李祥伍佈告勸民間廣種鴉片、凡收鴉片百兩者、駐軍收稅五兩、後楊森芳師長又通令每烟苗一根、征稅銅元一枚、而李部軍需長袁澤安奉令下鄉查煙、又與團總羅際云會商每根烟苗加征錢四十文、最近傾天久不雨、又起害風、於是烟葉均多割不出漿、估計可收百兩者、僅際收獲不逮十兩、但征收烟稅以烟苗根數計、稀戶無錢繳納、途生波折、每戶平均約須上烟稅銀百元光景、如繳納稍緩、即以軍法從事、如拋船場第二兩團總彭國賢

[illegible]加以不從公之罪名、罰銀千元、李賢術安、方福廷、劉二洪近、趙海云、賈樹廷、杜字安、劉子成、車相堯、李登高、劉銀三、劉定一、彭相明等則加以多報少罪名、各罰銀五百元、因此被迫自殺者三人、吞生烟死者九人、被嚴刑拷打死者五人、農民雖曾向上級軍官呈訴、不獨不理、而駐軍之勒索威逼較前尤甚、蓋上級司令等亦願各軍多詐取也、

蔣作賓前日赴粵

蔣作賓奉中山電召、已於日前（十三）乘新疆輪赴粵、聞此行不過勾留一星期、仍須返滬云、

瑞典領署慶祝瑞王壽辰

大陸報云、今日爲瑞典君主壽誕之期、瑞總領事立利雀君、訂於上午十一時三十分、至午後十二時三十分、在署內接見來賓、以誌慶祝云、

義國會審官升任領事

大陸報云、義大利副領事、兼公廨會審官費拉洛君、現奉本國政府、調任哈爾濱新設義公署之代理領事、哈埠前無義國領署、現以該處之政治及商務、與義國頗多關係、是以簡派領事前往、便於辦理一切交涉事宜、費君定于今晚離滬、往涖新任、按費君任公廨會審官、經已四載、前爲穩妥素被推崇、親往臨城營救、並與孫美瑤等談判協商、多所盡力、公廨義會審官一席、現由駐京義國公使署之繙譯官辣蒙推諾君、來滬接任、辣君任職亦已四年、熟諳中國情形云、

科學名詞審查會之進行

科學名詞審查會本年審查會、定七月四日起在蘇州醫學專門學校舉行、本年分醫學（病理學）、生理、生理化學、及化學四組、算學動物植物礦物五組、該會台組十團體、已推定代表者、有五團體探錄如次、㈠博醫會易文士魯德馨（生理）、紀立生（藥物）、江鏡如（生理化學）、施爾德秦耀庭（動物）、㈡江蘇省教育會余雲岫俞鳳賓吳谷宜（生理）黃勝白葉漢丞（藥物）汪于岡夏慎初（生理化學）曹梁厦陳筱唐（化學）裴冲曼段撫羣胡明復（算學）秉農山薛良叔（動物）吳和士朱鳳美（植物）鍾衡臧（礦物）㈢中國科學社胡經甫宗悟生吳谷宜周仲奇（醫學）曹梁厦（化學）、胡漢復姜立夫何奎垣段撫羣（算學）、陳席山秉農山鄭威章（動物）、錢雨農鍾心煊藏芳瀾（植物）、徐寬甫謝溪吳詠霓（礦物）、㈣中華農學會王祉川鹿敦敏（醫學）張海秋（算學）、吳子修（動物）、陳養材（植物）、㈤北京協和醫學校吳憲陳克恢（醫學）、各組草案如生理化學算學動物礦物四種、均已預備齊全、其他各草案正在趕編云、

浚浦沙田局之會議

▲爲老鼠沙地產爭執事

日前浚浦局在老鼠沙之地產、被鄉民張泉等、在上寶沙田分局完稅升科浚浦局、以沙田局違反浚浦定章、一再爭執、當由寶邑馮知事致函浚浦沙田局、會同商議、以解糾紛、聞於前日（十二日）下午二時、在本埠白克路二號借餘公會、開會討論、是日到者、馮知事、浚浦局代理總工程師查利、上寶沙田分局趙局長等、當經開議之下、一方一再辨論、以彼此同爲國家設立機關、長此爭執、於國於民、兩無裨益、聞討論結果、大約浚浦局升科章程第十二條暨沙田局清理地產之第二條、互爲刪改、俾可兩相接近、易於解決茲事云、

運送縣師成績品免稅之通令

上海縣知事公署訓令縣教育局文云、案奉江蘇教育廳第三五〇號訓令內開、案查全省縣立師範成績展覽會、定於七月七日起、至十四日止、爲展覽日期、各縣師範學校及師範講習所、應於六月十日截止期限以前、逕送成績品、其運輸來寧、或由鐵路由水道、經過沿途關卡、稅釐一層、前經呈請省長、令飭揚由淮安兩關、暨各稅務公所、滬杭滬寧津浦鐵路各貨局、一律查驗免稅、放行在案、茲奉指令內開、呈悉候分別令行各該關局、查核辦理、此令等因、奉此除分行外、合行令仰該知事、轉飭知照、此令等因、奉此合行令仰該局長轉致知照此令、

國貨會定期赴杭開會

第八次提倡國貨會、昨日下午舉行各工廠聯席會、到鑫森杜藤器廠、培盛絲線廠等、四十餘家代表

警告用戶

日來有一中國工人時向新用戶以迅速接電爲辭騙取押櫃銀兩請將押櫃銀付至福州路十七號電氣處寫字間當面掉取收據

上海銀行公會會員

上海農商銀行廣告

[illegible]

上海滙豐銀行及虹口分行告白

總行設在香港分行設在廈門暹邏巴搭維亞孟買克而克搭廣州烟臺可倫坡大連福州海防亨紐約北京檳榔仰光西貢舊金山上海新嘉坡沙喇倍約升其伯塔乃天津青島海參威橫濱〇汕商存銀或流期（即來往賬）或定期均請至本行面議〇本行收買本埠鄉票辦理一切銀行應辦事宜〇本行匯票可通至倫敦及歐洲印度新金山美國中國日本等處各大通商碼頭

啓者本行股本洋一千五百萬元收足股本洋一千萬元股東負責額洋一千萬元公積金英金四百五十萬磅洋二千四百五十萬元

民國十三年四月一日

五十一人、王漢强主席、評決各廠出品、限定陰歷十六日裝車、各廠代表、准十七日出發云、

安徽同鄉會理事會紀

▲調停製墨工潮無結果

安徽同鄉會於昨日開第二十四次理事常會、到者路文彬、王龍庭、常藩侯等、先報告來件、㈠無爲縣旅滬同鄉會電告該縣知事劉欽諧勾結省委及地方劣紳、庇烟收稅、當局竟任其逍遙法外、請旅外同鄉主張正義、以伸國法、㈡評議員俞朗溪函稱、民國十年冬季曾捐助張敬堯等主辦之旅滬安徽水災急賑會洋一千元、事隔數年、未聞有何報告、請本會設法徵求該會賑務徵信錄、公議委派職員調查、㈢會員發源錦俞徵祥偕其子從正報告其媳俞張氏被吳金標誘拐、現正在上海地檢廳起訴、請求本會予以援助、其媳亦到會陳述被誘情形、公議致函地檢廳、請其按律公斷、以維人道、次墨工代表程韋庭等到會、陳述近日工潮情形、繼由該會代表路文彬報告日前會同徽甯同鄉會代表尊志功、與墨業店主詹松林等、在紫來街箋墨公會晤談、當時該業各店主正在開會、即向大衆陳述此次工潮、本會應工人之請求、念兩方均屬同鄉、故未徵求意見、以融洽同鄉感情、當時該店主並無具體表示云云、

製墨業罷工潮昨訊

製墨工罷工、迭經安徽徽甯二同鄉會派人調解、店主備難融洽、至工聯會介紹之二代表調解工潮、無故受辱、質問警廳、尙未答復、聞各工團定日內召集聯席會議、討論二次質問警廳、以明眞相、恢復公團名譽云、本埠績溪歙縣兩幫、製墨工人、以老胡開文報告捕房誣控工界救亡會指使云云、昨日發出聲明、預備提出條件與店主談判、㈠保釋被捕三工人、㈡恢復原有三成工資、㈢恢復開除代表、㈣向工聯會代表道歉、㈤不得無故開除工人、㈥各店待遇工人、嗣後均須一律、談判未有結果云、

省自治法將開籌備員會

江蘇省自治法會議組織法籌備會定於下月二日開全體籌備員大會、昨由該會通告各縣會及各法團推出之籌備員云、敬啓者、本會籌備以來、倏經五月、縣議會及各法團推出籌備員已有一百二十餘處、省議會二期臨時會、已將省自治法會議代表選舉法提交特別審查會審查、議決之期當不在遠、本會亟應順應潮流、迅開大會、以期解決一切、茲訂七月二日即夏歷六月初一日下午一時在上海南市縣公署旁首擬和路也是園、開全體籌備員大會、事關省治基礎、省民責任、屆期務請台端準時蒞臨爲荷、

縣商會討論建築新會所案

上海縣商會、因建築會所新屋事、昨日午後四時、又特開會議、到者會董穆抒齋姚伯棠張效良馬驥良顧馨一王伯埙李詠裳莫子經等、公同討論建築積極進行、決定先行在該地開拆、即便實行興工、並着該鋪地甲、知照該地貼鄰各業主、務將所有之房屋、妥爲準備支持、以免動工時有所震動、議畢即舉行聚餐而散、

新閘路汽車輾傷女孩慘聞

前日傍晚六時餘、有住居英租界新閘路仁濟里之十一歲某女孩、方於絲廠中放工外出、行至三岔里口、適有某號汽車、疾駛而來、該女孩不及避讓、以致攔腰輾過、頭部手足等處、血肉模糊、不堪目視、遂由巡捕到來、將傷孩扶入汽車、令即車送仁濟醫院醫治、一面抄明汽車號碼、回稟捕頭核奪云、

萬國國際賽槍華人預賽訊

本期萬國國際賽槍、吾國方面之報名應征者、已有六人、均爲中華隊正常後三備人員、茲聞該會恭蓀郁伯陽通告云、訂本月十七廿一日上午六時爲第一二次預賽、現爲報名期迫、擬自第一次預賽後、即將六人中、擇優五人、於十八日向萬國國際賽槍會辦事處報名加入、更自第二次預賽後、由五人中選出、合二次總分最優之三人、充本國正式代表、再選預備一人云、

洋涇市議會甲級選舉揭曉

浦東洋涇市議會、選舉議員、乙級開票等情、已誌前報、茲悉該市市公所、於前日(十四)繼續甲級投票、仍分改選補選兩項、昨日上午十時、開匭結果 改選當選者、爲張載伯潘光啟姜作舟沈杏苑俞文宇等五人、補選當選者爲潘振聲金菊生朱光千卜妙齡等四人、(以票數多少爲序)此次甲乙級共舉出議員十七人、連留任之潘志文等五人、共計二十二人云、

義德堂粉麵公所之議決案

上海義德堂粉麪公所、於前(陰曆五月十三)日午後二時、在小西門內吾園路五十七號、該事務所內、舉行恭祝帝君壽誕、到同業八十餘人、公推總董歐陽朝勤主席、王錦文紀錄、除循例之禮節外、並紀其報告討論情形如下、㈠主席報告日前在京江公所開全體大會時情形、再說明公所與米業嘉穀堂代表所共同簽訂公約、及修改該所第二三四等條章程全文、旣經全體通過、後應請官廳立案、以後須請同業遵守、㈡主席報告該公所經濟竭蹶、應籌補助方法、當經在塲全體公認月捐、分爲甲•乙•丙•丁•四等辦法、甲等每月捐小洋陸角、乙等每月捐小洋四角、丙等每月捐小洋三角、丁等每月捐小兩角、按月派司事收取、以供事務所開支、衆無異議、㈢儲紹基報告現時洋價昂貴、銅元價格日低、同業之受兌價虧耗甚鉅、應請討論救濟方法、當經公決將門售批發一律加價、並由該所印刷價目單、分發各店、以資畫一、並俾懇待、㈣職員某君報告現有大南門外張德森、張運榮等店、對於門售市價、不照行規、與同業名譽信用有礙、應請整頓 公決推莊福壽君往勸遵章營業、如不依從、則必以法律處分、迨五時許聚餐而散、

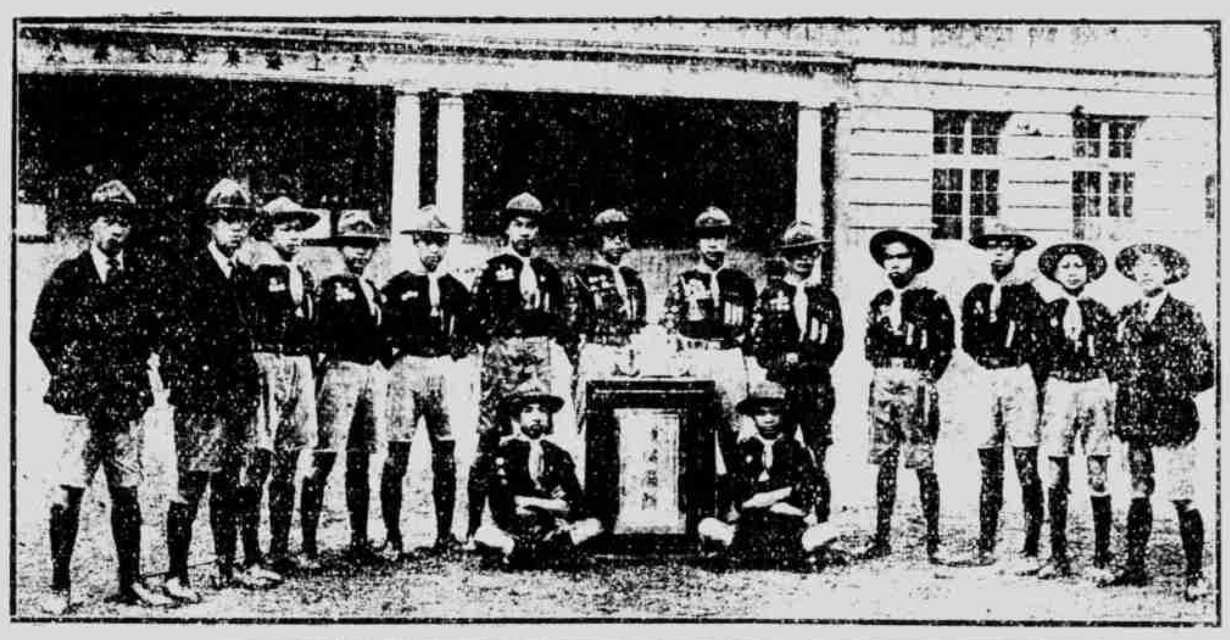

上海童子軍分團比賽選手最優勝之成績、義學團攝影（幾得何維軍使所獎之大銀盾）

北四川路麗昌照相館攝、又昨報所刊之『於洋赴澳之中華足球隊』照片、亦係麗昌照相館所攝、昨日刊 心心照相館、附此勘正、

廣東俱樂部之懇親會

前日午後二時、上海廣東俱樂部開懇親茶會、會員及來賓到者數百人、頗極一時之盛、首由會長霍守華報告開會宗旨、略謂今日承諸君蒞會、至爲欣幸、本俱樂部爲我同鄉聯絡情誼、共謀公益、亦爲我同鄉聚會之最正當機關、期望吾人發達各種事業、入會者皆一時之俊彥、我同鄉旅滬者甚衆、非有此俱樂部朝夕過從、互相討論、事業無由發展、今日會員家屬到會者頗多、鄙人甚希望各能勉勵與夫共成遠大之才、則本俱樂部有榮幸焉、是日並有中西音樂以娛來賓、至六時許茶點盡歡而散、

辛酉社三週紀念記

辛酉學社昨日下午二時、假中央大會堂開三週紀念會、主席鄒痩梅報告、略謂本社成立三載、賴社會指導佽助、幸無隕越、今屆三週紀念、辱承諸公惠然賁臨、尤深感激、次請社董梁樹棠演講、略云、本社辛苦艱難、費盡心血、雖成績稍著、然待舉衆多、希望到會諸公、加入贊助、實達最後目的、共享精神愉快、本社幸甚、社會幸甚、吳稚暉講人之天性喜合作、所以有團體之發起者、職是故也、滬埠之團體固多、然均側重於利益二字、精神方面、殊無愉快之可言、如辛酉學社能發揮團體利益、謀社會之樂利、此種團體、實愈多愈妙、在社會上亦較任何機關爲有價值云云 次上海女體師唱歌、該社絲竹、雙簧、幻術、愛國女學舞蹈、精武體育會技擊、辛酉社崑曲、胡琴琵琶、精武體育會劍舞、均有可觀、掌聲雷動、至五時餘始散、

學商公會昨開施醫會議

上海學商公會、每年夏季、特辦施醫給藥、爲救濟貧病計、昨日午後、在小南門外水神閣會所內、開職員會、到者有朱礎臣顧翕周凌星衢鄒源和王維中等二十餘人、提議各案如下、㈠本年施診給藥事、決定仍照上年辦法 分爲中西兩部應診、㈡施醫時期、決定自陰歷五月二十日起、至九月底止、㈢施送藥、決定備大中茶紅靈丹痧藥水等、隨時分送、㈣議決義務醫生決請中醫顧霖周樂指發范春蓀汪春涵等、西醫鄭源和及助手一人、分別擔任、㈤議就診辦法、決定凡貧病求診者、至小南門外水神閣本會所挂號領證、再由病人自願就中醫西醫、分別就診 至所需經費、由會中諸同人擔任、分頭籌募云、

家庭日新會之第一日

昨日爲家庭日新會年會之第二日、定名爲保育及衛生日、是日特在樓下另闢一室、陳列保育上與衛生上之各種圖表用具、以供來賓參觀 上午十一時半在體工教育館開揭選舉票、計當選新職員者有沈信卿、黃任之、黃冰佩、黃伯樵、黃伯權、陸禮華、張蟾芬、嚴諤宣、潘仰堯、黃梓寄、黃伯文、等十一人、下午二時、搖鈴開會、(一)主席沈信卿報告開會宗旨、(二)顧倪鳳女士鋼琴獨奏、(三)徐翰飛博士演說小兒衛生問題、(四)愛羣女學之兒童表演、㊀全體唱歌㊁沈愛珍八齡女孩獨談故事、㊂全體唱歌、㊃小兒與月兒問答、㊄全體表演衛生事件、表演畢、每人賞以花一枝、橡膠珠一顆、及糕餅一盆(五)勵志宣講團之國樂(六)成西幼稚院之兒童表演、(一)歌曲表演、(二)數目表演、(其賞法與愛羣同)(七)舒蘊貞女士演說、(八)丁福保先生演說衛生之利益、並詳述酣睡、呼吸、嗜慾、運動、飲食、潔淨、居處、烟酒、養心、處世、等衛生之方法、(九)滬江女子團體育師範之舞君如女士單獨跳舞、(十)吳子青韓任森 羅叔青王鳳章、馬芳水五君之拳術、(十一)勵志團表演『誰之過』之家庭新劇、直至六時始散會、

蘇州旅滬同鄉會年會紀

昨日下午三句鐘、蘇州旅滬同鄉會、在平江公所會所開第五屆大會、並照章改選會長、到會同鄉、有貝潤生李芝卿等二百餘人、會塲由蘇州公學童子軍梭巡照料、秩序甚爲嚴整、開會後㈠奏樂㈡公學學生唱歌㈢公推貝潤生君爲臨時主席、報告開會宗旨、㈣總務主任陸嵩樾報告一年中會務經過情形、㈤會計主任鄭伯任、委樊根仙代表、報告一年中之收支帳略、㈥學務主任尢懷皐報告公學成績、㈦袁仲蔚提議向公所借地案、公決准將所募集之建築基金、悉數交與平江公所總董、請公所自動的將餘地建屋、以備籌辦種種公益之用 ㈧選舉揭曉、公推盧少堂尤懷皐葉扶霄施善畦四君爲開票監察員、前往檢視選舉會長之票數、茲將結果宣示公衆、㈨茶點散會 爲時已近六句鐘矣 茲將是日選舉揭曉單錄後 周渭石二三二票、貝潤生二〇一票、奚萼銜一四五票、陸義堂一四三票、張一麐六八票、趙南亭六四、顧子盤三六票、沈信卿三四票、張一鵬三一票、龐竹卿二八票、盧少堂二七票、尢懷皐二五票、葉扶霄二三票、施善畦二一票、以上周渭石君得票最多數、當選爲會長、至會董一職、則以次多數之貝潤生等諸君中、再投票互選云、

女校定期歡迎日本聲樂家

日本著名之聲樂家關鑑子女士、日前來滬、在卡爾登飯店東亞同文書院等處奏鋼琴獨唱、大博歡迎、女士定星期四返國、頗願於行前參觀上海之中國女學校、且爲各校女士開一演奏會、刻由中華學藝社女青年會神州女學愛國女學發起、於星期二下午四時半至六時、假四川路青年會開一歡迎大會、邀各女學校學生來會共聆雅奏、關女士爲日本樂界之巨擘、鋼琴獨唱冠絕一時、此次來滬、歐美人之聞尤爲哄動云、

閘北市民協會籌備會紀

閘北市民協會、昨日下午四時、開第一次籌備會議、到者市民代表四十餘人、公推周根青主席、首由主席報告經過情形畢、或即討論進行辦法、甲討論徵求會員除、公推由到會各代表、每人至少徵求二十人 徵求時間以兩星期截止、乙公推陳濤、余季怡黃正广三人爲籌備常務委員、丙公推余作舟潘亦渊、馮寄广爲起草委員、丁經費問題、㈠臨時經費公决由籌備員分墊、㈡經常費由會費補充、成立大會日期公決本月二十日、其第二次籌備會定下星期四下午四時、

租界區各校遊藝會近訊

租界區各校聯合遊藝大會、定本星期六假虹口三角地小菜場昆山路景林堂舉行、迭誌各報、茲悉各該校游藝業已整備、並由籌備主任翁國勛面請吳稚暉、沈信卿、殷芝齡及青年會西幹事克樂 愷四先生屆時蒞會演說、聞該座券日間四角二角、晚三角六角一元、可向東有恒路輔華里七八八號、或臨時在大門購買云、

法西探長舉行四旬壽辰

昨(十五)日法捕房西探長戴薩克氏四十壽辰、壽堂設在法界貝勒路底天祥花園、本埠軍警紳商各界、往賀計有護軍使代表許劍肖、許交涉員王道尹陸警廳長沈知事、和會審官、朱葆三沈聯芳、傅筱菴、謝蘅窗、王一亭、魏庭蓉、張石銘、邵如馨等百餘人、均由戴氏特以華筵入晚佐以燒劇戲術等種種餘興、各界所送之壽儀、計有變元四字金屬、韓省長銀質鷄心、朱葆三沈聯芳王一亭魏庭蓉等十餘人、公贈大號銀盾及壽星各一座、其餘官商兩界所贈之壽幛壽聯金銀器皿不計其數、頗極一時之盛云、

西華德路商聯會開會紀

西華德路商界聯合會、于前晚(十四日)開緊急會議、到會者三十餘人、正會長有事未到、副會長主席、宣佈開會宗旨畢、僉謂蘇米私運出口、不啻數萬、而委曰採自皖省欺人欺世、莫此爲甚、議決、致函各米業、請其力爲阻止、次劉子佩提議 以銅元價格日跌、肩販之小本吃虧不淺、而各物亦無不隨之增昂、若不思整頓、任其鼓鑄、任其源源而來、將來必遺害無窮 黃文彥吳松亭附議決、准備函各當道、即停鼓鑄、絕其來源、議畢散會、

少年團游行宣講紀

本埠小西門少年宣講團、每星期日、(休假)各團員必有游行宣講之舉、昨日(十五日)下午二時、由李詩贊陳克家陸君等、至西藏路宣講(不識字之苦)(勸戒作無益事)聽者三百餘人、五時返團云、

大華美術公司新出鋼筆畫

漢口路五十二號大華美術公司、新出鋼筆畫、由胡鏡蓉編繪、內容花卉風景仕女咸備、計目㈠浦江風雨㈡雪後免蹤、㈢仕管凝情、㈣方樂怒放、㈤海濱遠眺、㈥鷄、㈦花影箏聲、㈧春牧、定價二角五分、第一期爲推廣起見寄郵票十六分、即可購得一冊云、

屈臣氏新屋將舉行落成禮

屈臣氏汽水公司工廠、本在北四川路橫濱橋、邇以營業發達、不敷施設、遂在滙山路八十六號建築新廠屋二所、規模極爲完備 現定於本星期六(廿一日)下午舉行落成開幕禮、備有茶點於日昨東邀各界前往參觀、聞該公司去年淨盈利二萬有餘、每股得官利紅利一分八厘、爲商業界未有之利益、去年汽水銷數、亦達二十餘萬打云、

工業進德會創辦義校

浦東中華工業進德分會、因整頓會務、創辦平民學校事宜、昨日上午十時、在會所開職員會議、到者姬會長代表楊瑞琳韓暢生、幹事許奇松、糾察長趙其通等十餘人、首由教務長沈鏞詳述學生成績、以吳家廠義務學校籌會過遠、工人子弟、往返不便、議決遷至會內、並租定會旁餘屋一幢、開辦平民夜校、每晚七時至九時、教授年長失學工人、以期教育普及、次因幹事長鄒德潤、宣告辭職、公舉許奇松繼任負責、整理會務、至正午散會、

人道明誠會增送名著

甯波路五福弄立詩公司、近到江陰北渭『人道明誠會』杜伯强新著之通啟數萬冊、由鄺富灼博士譯成西文、精訂一冊、有『世界諸大學術家皆當以和平公安問題、取得其文化地位』、及『世人不明人道、喪失良心、本眞爭逐於物質之間 變爲萬物之奴』等要目、詳論世界各國將來當以文化爲立國之基、而屏棄武力、達和平之眞義、該書係非賣品、凡中西人士欲覩名著、研究人生眞諦者、可具函索取云

古今圖書店新出西湖十景

交通路古今圖書店、新出西湖十景攝十幅、係名畫家錢道蒼君 仿宋元人筆法繪成、並有名人題跋、賞鑒家可作臥遊、學者並可作範本、用珂羅版精印裝訂一冊、定價大洋五元、八折發售、本外埠來購者、聞頗踴躍云、

東吳學生來滬參觀工廠

蘇州東吳大學三年級應用化學科學生十二人、於六月十日由該校化學教授沈惠元率領來滬參觀工廠、連日赴工部局電氣廠、自來水廠、煤氣廠、固本肥皂廠等考察、由沈教授一一指示講解、於十二晚返校、各該學生將以觀察所得製成報告、以備該校化學會研究探討之用云、

學界消息彙載

▲藝術師範 黃家闕路上海藝術師範學校舉行五週紀念一節、迭誌本報、昨日爲該校開會之日、上午如式行禮、下午二時、開音樂會、來賓甚爲踴躍、先由該校長吳夢非登臺、略作報告、次即按節目演奏 演奏中最有精彩者、爲該校教授蛇子正純之梵阿鈴獨奏、Tansky之鋼琴獨奏、倪傳韻之管絃樂團、陸露沙陳抱一陸請芝等之曼德鈴、及該校高等師範科二年級師範大學科一年級學生之管絃樂獨唱合唱與鋼琴獨奏、統觀全部樂曲、如休倍爾脫、毛瑟脫、比安芬 蕭邦、等大音樂家之作、得該校學生之演奏、甚能發揮特色、按之海上學校從未有舉行純正之音樂會、該校提倡音樂 不遺餘力、此會實可謂空前盛舉云、

▲南洋中學 南洋中學校友會、現定六月二十九日、在日暉橋母校開夏季大會、並歡迎新會員、提議重要會務、及選舉職員、先於二十日、在四馬路 杏香閣聚餐、以資籌備、聞該會書記早已發柬、邀請各會友、又聞該會南洋雜誌第三期、定價兩角、日內即事出版、凡校友概不收費 惟須函索以免誤寄云、

▲中國女體 中國女子體育學校、自開辦以來、十有七載、畢業學生、達數百人、多在外省服務、歷年以來、成績卓著、爲滬上女子學校冠、該校自從首創女子童子軍、一時聞風踴起、成立數年、其成效不亞男子、今年初夏、江蘇全省童子軍第四次會操、以該校爲第一、所得獎章、有十餘種之多、近日上海男女各校開體比賽結果、該校得第二、良由該校校長、深憂中國女子體弱、缺乏女子人才、故力求整頓、不遺餘力、以培養女子教育、所聘教職員、均得其人、其童子軍教練員徐誦芳女士及上海童子軍副總教練員王君英超名譽教練、尤爲難得、本月十六日、假培開爾路精武體育會、爲第十六次舉行畢業典式、想屆時必有一番盛況也、並聞各省早已紛紛去函聘請該 校長苦無應付爲慨、擬下學期大加擴充、以應社會之需云、

▲三廉學社 上海北車站南首克能海路三廉學社打字科、學習者素甚發達、暑假期內男女學員、勢必格外增多、故該社近又添聘郭章濟君爲教員、以資襄助、衆管各界託譯文件委打信札等事、再該社幻術科、自應遊戲塲及大戲院表演以來、本外埠人士入學者更多、近聞廣東某大戲院特派人來申、請該科職員去粵演藝、故該科擬招用家道清寒、性情活潑之青年訓練之、以應各方之聘請、凡有志者、均可詳開履歷、覓保接洽云、

▲中華公學 閘北寶通路中華公學、於昨日下午二時起、開學生家屬懇親會、並展覽學生成績、室中佈置整齊、秩然有序、所列成績、一部分爲本學期月試成績、一部分爲本學期平日之作品、除圖畫手工易行陳列外、餘均以學生個人爲本位、分級標列、一覽瞭然、平日教導精神、於焉畢露、是日家屬到者甚衆、展覽成績後、繼之以與教職員談話、對於子弟學業、均表滿意、旋經攝影而散云、

游民債券開籤記

昨日游民工廠事務所本甲種債券、在江灣[illegible]

謊報盜劫候驗神經再核

嘉定人蔣亦民、十三號夜十一點半鐘、投老閘捕房報稱、伊在閘北寶興路協和米店內爲夥、適纔由店中携帶鈔票洋一百二十元、途經大馬路大慶里王姓家、因王不在而出、行至該里、被匪徒搶去、[illegible]捕頭得報立飭包探陸根生與五十七號西探往[illegible]、[illegible]該探遂將蔣帶[illegible]、蔣始供在十六舖一帶行走、不知如何遺失、不能回店、故捏詞報指高拔劫等語、捕頭令收押、[illegible]判決蔣押三個月、[illegible]問官見蔣言語顛倒、似有神經病、諭飭押候醫生驗明神經是否錯亂再核、

華捕攔獲身藏槍彈犯

前日黎明五時許、有蘇州人張阿五兩人、乘黃包車兩輛、經[illegible]、被靜安寺捕房一千二百五十九號華捕、查其形跡可疑、攔住搜出[illegible]現洋十一元、[illegible]一併帶入捕房、捕頭詰據[illegible]供稱、[illegible]在蘇州地方、盜竊得來、[illegible]

公和祥劫案續獲匪黨

法界包探李金生、昨投四[illegible]捕房報稱、前曾搶大世界[illegible]公和祥[illegible]、[illegible]

工頭尋獲逃婦

向在軍工路一帶爲工頭之吳桂林、其妻吳陳氏、又名阿四、今年二十四歲、於二十一歲時、背夫私奔無蹤、當時經吳投報警署查緝在案、茲據有人報告、謂氏與姘夫、匿居新閘橋北首等語、即日吳在公益里地方、將妻尋獲、姘夫逃去、乃叫警拘送地檢廳、奉訊之下、判氏收押、[illegible]

總巡捕房拘獲盜匪二名

總巡捕房特別機關中西包探、偵悉有盜匪潛匿北浙江路[illegible]、因於日昨下午四時許、[illegible]安及傅[illegible]兩名 搜出手槍[illegible]帶回捕房收押、[illegible]今晨解送公共公廨訊究、

誘拐婦女案押候核辦

[illegible]

淞路女孩留養招領

[illegible]

尙有本埠新聞載入第四張

上海農商銀行 公會會員

上海農商銀行發行鈔票廣告

本行發行鈔票係經財政部幣制局會呈核准在案此項鈔票現已陸續印書計分一元五元十元五十元一百元五種本京津漢各行早經發行本行亦已於十一年陽曆十二月一日開始發行凡對於完糧納稅郵航路電等費一律通用特此廣告

仙品馬寶[illegible]

[illegible]可稱救命之寶[illegible]天下馳名[illegible]

鋪設上海二馬路中八十號 京都天寶齋啓

太平洋車行

頃由德國運到大批 P字鋼絲 各種撳鈕 價格從廉 欲購從速

法大馬路八仙橋 電話中央[illegible]

描園山水畫法律梁贈品

[illegible]贈品[illegible]贈一部

上海北福建路蘇州河濱[illegible]發行所啓

新世界

大京班 續排三本 東漢興隆史 新製行頭 機關布景 特別佈景 超等名角

南部三層平樓 露天遊藝 技術大家 及幻術名角 又聘 南洋六十日大幻術

南部一層書場 說書名家 陳炳南 王苑香 何可人 何為人 日夜三笑 西廂記 楊家將

石秀 峯（夜）金槍傳 李文彬 李伯康 張小子 張子祥 金小霞 王子和 夜楊乃武 大紅袍 玉蜻蜓 雙金錠 白蛇圖

北部三層劇場 京兒戲 名坤角 毛毛 翁梅倩 三娘教子 雪艷 梅雙福 女狀元

南部二層樓 四明文戲 筱瑞香 倪生 金翠玉 演日七月個 夜撲蝴蝶 滑稽趣劇 愛國司 新聞 賢婦 新劇

南部三層樓 紹興文戲 張雲標 衛梅 樓天紅 日愛夫緣 夜白鶴圖 西歐魔術 吾友團

北部三層樓 新社 改良新劇 蘭 王 筱 新 日 唐春林 施蘭亭 施竹亭 夜 拔蘭花 陸賈餅

北部二層樓 新自由劇社 男女新劇 張頤順 胡君安 吳笑恩 顧醒 日 玉堂春 夜 凌連生 殺娘 改良蘇灘 葉如玉

北部自由劇 游藝 南北 十齡童 芳 曾金蘭 汪姑娘 邱家班 李進才 金鳳娥 陳鑫卿 邱聘芳 富玉娘 銀姑娘

南部一層第一劇場 新聘超等文武名角 大京班 吳偏英 趙月樓 王錦仙 狸貓換太子

二部劇場 影戲 恨海情天 第五六集 四大本

程鳳生醫生秘製○包愈斷根

半身瘋癱丸

人不能之氣血遊於大一勁身血氣……骨痛丸 祛瘋……上海東門首會資樓德和 程鳳生 秘製公司發售

內外痔瘡

立見連根脫落

本藥房精製痔瘡丸……上海 雲藥房 錬

安愈肝胃氣痛將軍丹

肝氣傷肝之症……上海……雲藥房 錬

安愈小腸疝氣限三日永遠斷根

上海京都天寶齋小腸疝氣症●從速服試●立能消脹平痛●可以一劑而止●宜慎官認●毋以自誤●另有順氣化痰丸每瓶洋五角服法另詳仿單

每盒大洋一元……上海一馬路中市寶街八十號……回件不假……自給

本齋秘製小腸疝氣……上海京都天寶齋

卡德大影戲園

在卡德路與新閘路轉角 電話西二八七八

▲陽曆六月十六號（即禮拜一）至六月十九號（禮拜四）

中國唯一會武術名角特別重大爭奪劇

荒山得金 六大本

滑稽名片 壽祝大呆 三大本

價目 頭等三角

共和影戲院

西門外方浜橋

○星期日○ 第三四集 情網 四本

第五六集 白衣俠客 四本

●星期一● 趣劇 四本

第五六集 白衣俠客 四本

陽曆六月十五日起至十六日……大盜賊 ……日戲每位洋一角 夜戲……

換片日期 星期二 星期四 星期日

恩派亞大戲園

霞飛路口

▲陽曆六月十六號（即禮拜一）至六月十九號（禮拜四）

大部奇異偵探長片 奇怪船 第十三十四集 四大本

（並演言情名劇）殘花 六大本

夜戲八十 包廂特別 一元六角四角

新愛倫影戲院

在美界海寧路 中市愛倫舊址

▲今夜開演兩部長片九大本 毛立大奇人怪 第七八集四大本

傑作傘君 鐵血女郎 第一二集四大本

滑稽大一 一本

○禮拜三日日戲○ 著名武術機關長片 大盜印度 第七八集四大本

新趣片 四大本

價目 日戲頭等八十 夜廳一角二十

萬國大影戲園

虹口中橫浜橋

▲陽曆六月十六號（即禮拜一）至六月十九號（禮拜四）

▶警世愛情名劇牛娘演◀ 世情列法主

美人黃金 七大本

述少年在荒山中葬得金礦後被武士等所注目設計圖謀幸是俠士有武術相拒並得一女郎為妻情節有俠武有愛情有滑稽誠巨觀也

價目 頭等三角

虹口大影戲院

乍浦路一

▲陽曆六月十六號（即禮拜一）至六月十九號（禮拜四）

著名大部奇異冒險長片 奇怪船 第十七 十八集 大結果 七大本

（並演社會名劇）佳城孽 七大本

價目 頭等三角

中國大戲院

四川路 子橋 電話北二五

△六月十六 十七 十八號 禮拜一二三

中國哀情影片 玉梨魂 全部十大本

教育影片 孤兒救祖記 全部十大本

○夜一準演○

價目 樓廂一角 ……

上海大戲院

北四川路虬江路

唯一之影戲院 上海

△禮拜一二三日日夜 △日戲五點半起 △夜戲九點一刻起 演

最新滑稽愛情佳片 猛回頭

本片係……

價目（夜戲）（日戲） 樓上 樓下 包廂 一元 六角 四角

法界大影戲院

在法租界三洋涇橋

△今夜開演一次十七大本

滑稽大會 快活大王 卓別林 犯逃 四本大 從軍 三頭本二

神勇 孝子 第十一二集 四大本 武術長片

滑稽大王 四大本

△今天日戲▽

南首歌舞臺原快活大會滑稽 卓別林

精益

眼鏡與目光之關係

總公司 上海 南京路勞合路口

眼鏡最重要之點在左右兩塊鏡片上然鏡片之與目光合宜須憑驗光老生之學識經驗及儀器之完備與否至買料之精美裝配之舒適尤當極意研究者也 惠顧諸君定能辨別為目光計購眼鏡幸無如購別物之不經意也

中國精益眼鏡公司謹啓

玉（全）（韻）（女）韻（子）（蘇）（灘）集

蔣婉貞 蔣素貞 蔣寶貞

戲館各器與不相價六八特擲五六號路油鐵號 話電 三三五 乙584

天韻樓

上海第一花園

此外女子雙簧 蘇灘 四川 ……

影戲場 晚映 寶箱禍

鳳鳴社 女子新劇 日 珠合還浦 夜 馬貞素

鳳儀班 髦兒京戲 三本 狸貓換太子

男女新劇 鐵社 日 夜 雙珠鳳

魔術 戲法 壽慶胡 是女胡 男女合演

新奇武術 中西魔術 滑稽……

沈方南 易拉戲 書

遷移聲明

孫斌 未從 豔是 是 堤 ……

榮狸貓 大提 換 舞 太 線戲 子

遷移聲明

男女合演 周杏泉 周慧珍 中西魔術

京都天寶齋

補腎衍慶丸

此丸補腎益精健陽壯骨……每料洋……

上海八十號 京都天寶齋

包愈婦科體虛白帶丸

一元每料五盒……上海 香港 雲藥房

上海太古大陵公司

上海中國內地經理機器貨物等 均有保險 於各埠通商名城各鎮 可承保 及有房屋與……

滬杭甬鐵路滬寧車時刻表

（注意）表內凡有●符者係與滬甯車聯接

站名	北上海站	南上海站	松江	嘉善	嘉興	硤石	長安	杭州	閘口
滬杭客快車									
●特別快車									
慢車									
●快車									
●滬杭客快車									
●夜快車									

站名	閘口	杭州	長安	硤石	嘉興	嘉善	松江	南上海站	北上海站
杭滬客快車									
●特別快車									
●慢車									
快車									
閘杭客快車									
●夜快車									

上海開至南京浦口津浦至北京火車時刻表

上海開 南翔開 蘇州開 無錫開 常州開 丹陽開 鎮江開 南京到 浦口 ……

南京開至上海滬甯浦口至上海火車時刻表

南京開 鎮江開 丹陽開 常州開 無錫開 蘇州開 南翔開 上海到

醒聲

No.74

※譯著※

社會主義與改良派

C M Ma 譯述

損害保險！——德意志工人損害保險的國家保險制度是根據千八百八十四年的法律而設立的。 這種法案比疾病保險的法案是要激烈些，其中承認工人行爲偶然所發生之損害的損失乃雇主事業中一種正當消費部份，並且將損害保險費完全歸雇主負擔。 這種保險機關的經營由雇主及工人雙方的代表主持之，其保險之標度是以某種職業危險程度之大小而定，其效力見採於各特別雇主。

這種制度最實在的利益就是使雇主對之加以發達及減少工人普通的損害。

凡每年收入不超過三千馬克的傭工，通在這種保險制度庇蔭之下。 其賠償爲醫治免費及羸弱期間內一定的津貼。 在完全羸弱的時候，受害者每年享受他平時工資三分之二之報酬；在死亡後，賠償費就付給死者的家庭。

老年和衰弱保險——德皇公文內第三種工人保險制度就是老年和衰弱保險，這個計畫延至千八百八十九年纔實現。 這種制度與上面兩種工人保險的形式是不同的，在這種制度內認定這種保險是國家很明的職務。 老年息金是由政府直接經營，政府對於每個受保險的人每年捐助五十馬克，其餘的基金是由雇主和工人平均分擔。 對於年近六十歲上下的老年傭工，其收入每年不超過二千馬克者，非受這種制度的保險不可。 若至無工作能力或年近七十歲的傭工，其時每年得受保險金。 息金的限量以平均保險的工資而定，每年最低限度是一百一十五個馬克，最高限度是四百五十個馬克。

以上三種工人保險制度，其實行是互相關聯的。 關於這個問題所修改的立法案，其主要目的就是將三種制度合一爐而冶之成爲一種完全的制度。

與自由保險這種不完全的制度相較，德意志這種強迫的國家保險制度似乎是無能力的樣子，但是已證明有莫大的成功了。

在千九百零四年，德意志貧疾病保險的工人有一千一百四十一萬八千四百四十六人，受拯救者有四百六十四萬二千六百七十九個，全量費用有二億四千萬馬克。

在千九百零六年，德意志受損害保險者不下二千萬人；在千九百零五年，受老年和衰弱保險者大約有一千四百萬人，該年全量損害賠償費，計算有一億四千二百四十三萬六千八百四十四個馬克；老年息金約有一億六千萬馬克。千九百零六年一月一日，衰弱者和年老者領受息金，該年的收入超過二億一千萬馬克，其中政府捐助約三千八百萬馬克。

總共計算，德意志帝國自千八百八十五年至千九百零五年，二十年之間，工人保險費約有五十億馬克。

德國的模樣一部爲與國所倣效，於千八百八十八年實行工人疾病保險法律，於千八百八十七年實行損害保險法律。強迫保險制度於千八百九十一年介紹於匈牙利。 在瑞士，強迫國家保險的原理採聯邦憲法修改的形式，於八百九十年依民衆複決權而採納，其文如下：

※科學※

放射性原質

(Radioactuie Elemetuts) H.C.

元質的定義　我們以前對於元質所下的定義是：『原質是一種物質，就我們現在知識所能發知道的，他僅僅包含着一種質體』但是到了現在那放射原質竟可以崩解成兩種質體，這豈不是這種定義顯然和事實相衝突嗎？所以S.curie在放射性原質發現以後就肯定的是這麼樣說『…那鉄素一定不是氦氣的一種化合物，我所有唯一的方法是把舊的定義修改過來使他可以包含着鉄的放射現象…』其實定義這東西是常常隨事實而改變的，譬如這個元質的定義在以前就有許多化學家覺得對於許多事實還是不能解釋滿意，於是就也有是這麼樣改訂的，說『…凡是一種物質他有一種特別的光帶爲他種物質所沒有的，並且有一個一定的組合量Combiuity Weight就叫他做元質。』所以那元質的定義就拿他再修改一下子也沒有不可以的。

※學術※

國學概要

黃希傑

詩經便是具體的選擇寫法。而詩爲逸事體，也因此。正因爲逸事，才是史的好材料。而全詩的好處亦在這十三國之風。不過變風中有許多關於男女的言情地方，被朱子抹煞了，我們看時，須活看才是。

說到這里，我又記起了一件事情來，大約兩年前(?)在職工教育館聽章太炎演說國學概論時，他嘗說：『有韻之文，皆得謂之詩，無韻之文，皆不得謂之詩』。這句話，早有人駁過，我不來多說。我現在所要說的，就詩經中的無韻的詩。谷風減變中有無韻之句：

忌我大德，思我小怨。(小雅)

匪且有且，匪今斯今，振古如茲。(周頌)

思齊則有無韻之章：

肆成人有德，小子有造。古之人無斁，譽髦斯士。(大雅)。

昊天有成命，更完全無韻：

昊天有成命，二后受之，成王不敢康。夙夜基命宥密。於緝熙，單厥心，肆其靖之。(周頌)

我不知道這是不是無韻詩？

※藝術討論※

女性與美術

李寅恭

一般人遇藝術專上之士，輒呼之爲美術家；一似文藝書畫之優長，非盡人所可企及。余以爲性嗜某事，不必出於天賦，始能造就；童而習之，率無不可徐徐求得門徑，漸進妙境，至少功用，足以成就斯項之賞鑑者。他國男女少年，來至學校，被多方指導其注意及此，不數年，即頗具相當之基礎，法與日本，美術尤有名，洵學校教育知所注重之效也。

古之善射者，下筆千言，倚馬可待，不必須文學家始有過人文藝。泰西科學家，每每於事暇，兼留心於技，在彼不過遣興，而賽會場爭購其作品，動出價至千百磅；吾得取以假說，職業界人，何不可同時別具才能於文藝間事。

至論女性，發揮特殊的貢獻；在世界各國，久已證明其不弱於男性，固無俟言。即以中國論，昔聞英劍橋大學中文教授伽易爾氏告余曰：中國古代名女子，除烈女傳外，其見於圖書集成中，凡一異才或一善行之足傳世者，不下千百人，特表彰者少，往往爲後世不讀書之人所遺忘。中國文學史，既編纂成書不多，而女文學史，倘少女界英俊出爲搜集，筆之於書，是以歷久而名不獲彰去歲見北京女高師教授袁楊昌英女士著改進女子教育之計劃；中有對於現時一般女校內容，認爲未盡適當者，指出數育學生應注意的四種能力；㈠在天然環境中，制表物質勢力的能力；㈡在社會環境中，與人發生優美高尚關係；㈢在生活界有生利的技能，以與其他生利的人繼續交換貢獻；㈣在空間時候，有正當娛樂的技能，去陶冶高尚的性情云云。試問第二第四之理想，如實在做到，從根本言之，非先引起女生對美術有興味，余不知猶別有他法否？

嗜尚不論何種美術，皆足裨益修養功夫，昔元黃子久日坐湖橋，看山飲酒，以造物爲師，可證美術家何等消散自在。又余與紹南十餘年前，在滬上特往小萬柳堂訪吳芝英女士，見其院室幽雅，碑帖橫陳，詩字名噪一時，海內外貼人爭與之酬酢往來，傳爲佳話。

女生在校時，我以爲正一生養成志趣之絕好機會；文史滿架，琴譜在前，繪事得有專師，學書易於問法；堂課實習而外，自修溫課之餘，任擇一二種藝術，隨心所欲，觀摩練習，樂趣漸多，久之進步在不知不覺之中，且未必落於專科之後；若日事怠荒，不免大背本性之所近，並留女校之缺點也。

※學生論壇※

對於青年修養上之要求

始旦

今日之青年男女，即他日國家之國魂也。振刷扶衰，責任匪輕，苟使今日而不加以修養，則道德僞而人格濫；倘安望其肩國家之重任哉？故余於青年男女之修養，不得不有所要求。請略陳如左：

一實踐道德　古人云：『言顧行，行顧言。』是道德貴乎實踐，不貴於空談；而今之青年，每作道德的文章，則往往洋洋灑灑，莫不言之成理，持之有故；及審其行爲，則所言非其所行，所行非其所言，自欺欺人，莫此爲甚！若斯者，祇有道德之知識，而無道德之行爲，仍不得爲有道德也。所謂道德云者：不貴乎有知識，而貴乎有感情，不貴乎有感情，而貴乎有意志，不貴乎有意志，而尤貴乎有行爲；行爲而適于道德，雖紙上之嘉言懿行，實則等於無道德。行爲而合於道德，斯眞爲有道德。願我青年男女，勉爲行爲上之道德，毋爲空言之道德也可。

一吾勉學業　語曰：『學問如登山然；難上而易下也。逸情如入水然；易入而難脫也。』人誰不知耽於逸情之非？願勤學者幸鮮。尺波電逝，寸陰不淹，棄我而去者，昨日之日不復來，以爲姑待明日也。日復一日，年復一年，既不獲勉，業自無成，能無慨乎！禹寸陶分，自古垂訓；映雪囊螢，傳爲美談；昔人之惜勉學業如此。豈非我青年之模楷哉？蓋宇宙間之事事物物，無一非我人研究之資料。雖畢生從事，猶未易窮源竟委；豈徒恃教師之講授，爲畢我學業之能事乎？是則我青年男女，尤當發揮我自治自動之精神，以研究我學問；則進步愈速，智識愈多。彼子貢之所謂聞一知二，聞一知十，皆視其奮勉之熱度如何耳。

一服習勤勞　好佚情而惡勤勞，殆爲我國人之通病，就國家根本言之，國民之特性，苟不去此劣根株，未有不害及社會者；今學校中之青年男女，往往以勤勞爲恥事，視執箕持帚烹飪縫紉爲奴隸所當爲之事，而不屑染手。甚則掃拭，整理，梳節，洗衣，事事需人；而己則惰逸成性。此種習氣，就個人及家庭言之，則佚情足以亡身破家！蓋我人對於職務，當不辭勤勞，勉盡職守；而家庭間亦當各事其事，方能享家庭之幸福。更就社會國家言之，則佚情足以分利而不能生利；當使社會國家陷于貧弱之地位。西諺曰：『惰夫之無用，甚於死人，徒占空間之一份。』此言雖刻，亦足以作佚情者之當頭棒喝也。

一須具樸實之美德　孔子曰：『君子食無求飽，居無求安。』又曰：『士志於道，而恥惡衣惡食者，未足與議也。』可知崇尚樸實，自古傳爲美德；而今者人心不古，對於衣食住三者，賭新爭異，各極其侈；每當旭日方昇夕陽窮沉之時，試觀三三五五之青年男女，大都華服艷裝，互相闘麗；於是風俗所趨，日流於豪奢而靡有已，是爲舍本逐末，殊不知奉養之過侈，與生計之盈絀相關。吾國今日正當生計困乏之秋，自不得不崇樸實，以節糜費。願我青年男女力矯斯弊！

一須有自尊之精神　自尊云者，謂高其身分，而不肯自輕自賤之謂也。凡我所當爲之事，無論巨細難易，悉以推諉於人者，謂之自輕。行爲卑劣，常惹種種之鄙態者，謂之自賤。能自尊者則不然，行我所當行，爲我所當爲；不畏難，不苟安，不推諉，不依賴於人，斯自待高而成就大。霍爾特曰：『世無能辱我者，惟我自辱之。』孟子曰：『人必自侮而後人侮之。』可知自輕自賤，妄自菲薄，實自敗之道也，要之人必自尊，而後可以成人。國必自尊，而後可以成國。伊尹曰：『余天民之先覺者也；予將以斯道覺斯民也；非予覺之而誰也？』顏淵曰：『舜何人也？予何人也？有爲者亦若是。』孟子曰：『當今之世，未欲平治天下也：如欲平治天下，舍我其誰？』試觀古人，其自尊之心若何？夫同是一人，而我甘自輕賤，自降人格，事之可恥，孰甚於斯！願我青年男女，各自高其身分，以激厲其自尊之心可也。

一須有自治之能力　自治云者，謂不待人之督責，而秩然有條理之謂也。人而不能自治，則或作或輟，或東或西，均須待人指揮，而不能自立其躬。苟離乎指揮，則閑居無事，而不道德的行爲見矣。能自治者則不然——於學業不待督責，而自奮發向上。於道德能自遏其不良之衝動，而爲善若渴。此其自治之能力富厚而成事易也。願我青年男女，各發揮其自治之精神，以奮勉學業，涵養道德，庶無愧乎爲人。

一須有謙遜之美德　今日社會上普通所缺乏之道德，不止一端；要以謙遜爲最。稍有資財者，即傲睨貧困；居位稍高者，即不屑下儕農虞；畧具智識者，即藐視常人，；此所以社會渙體，散若雲烟，細若沙質，不復有守望相助之情也。世以爲謙遜與自尊，不相並立；實則德性相成，互相維係。謙遜云者，所以救傲慢之謬見，非所以棄無我之庸夫。所以讓分外之權利，非所以棄本有之名分，所以免交際間之爭逐；非所以逃社會上之天職，所以保心德，非所以挫大志也。語曰：『輕視他人也易，卑視一巳也難；』故人每易流於自大，而忘謙遜。我青年男女，常以受數年之教育，傲睨世人；又以學問程度之不齊，而以驕同學。殊不知學無止境，我以爲一之智能，以爲萬能，遂翻翻自豪。泰越視人，獨不畏人之竊議我乎？莊子曰：『吾生也有涯，而知也無涯；以有涯逐無涯，殆已！』學記曰：『學然後知不足。』可知吾人之對於學問，決無滿足之一日；有何自大之可言？西人曰：『謙遜爲恭德之母。』願我青年男女，三復斯言。

一宜愛母校　學校爲陶冶我品性，造就我人才之地，我人宜愛之護之而維持之。奈何今之青年，每假自由平等之名詞，而狡爲思逞；於是畏規則之束縛也，風潮迭起；畏考試之無以應也，風潮又起；甚則厭惡服勞，要求美食，亦起風潮。彼校起而我效之，此校起而彼效之，學校風潮之變，時觸於社會之耳鼓。是豈青年之幸，學校之福哉！我青年亦當知際此國家財政竭蹶之秋，教育時業收縮之時，自應盡力維持已校，焉能甘心破壞哉？況更念吾身之所自出，學業之所自成，則尤當愛我母校，而日謀所以挽救，亦何忍甘心破壞乎！

※筆記※

甯鎮錫蘇教育參觀記

嬰璣

本校訓練方面，不主消極。訓育標準，曾定下德目十四，每目之下，分爲若干條，依程度之高下，分配於各級。而操行之檢査，亦即依據此標準，而定分數。如不及格，則下學期再行致察。平日訓練，即將某級應做到之各種標準，印成條目，發給學生，使其注意也。積極方面，既有訓育之標準，消極方面，雖不甚注重，然有備無患，故又有三山市之組織。三山市者，因念焦北固而得名也。市有市律，違律者處以相當懲罰，以儆其後。又有巡察團，用三市十五鄉之名，分爲十八路。團員站立崗位，見有違犯者，即報告閫長，開庭審判，並有教師爲顧問，幫助判決，此關于消極方面之防範也。

法先生之報告，既略如前述。茲請將參觀所得，畧誌於後。

該校設計班中均有兩種表格一爲每日作業表一爲作業場所表，作業場所表，係一木牌，(如左式)上懸小方木塊，書教室名字，此牌所懸每節場所，則依據每日之作業表而定。作業表則由教師及學生在每晨第一課共同決定。先填此表，次翻作業場所之木牌。作業表格式如下。

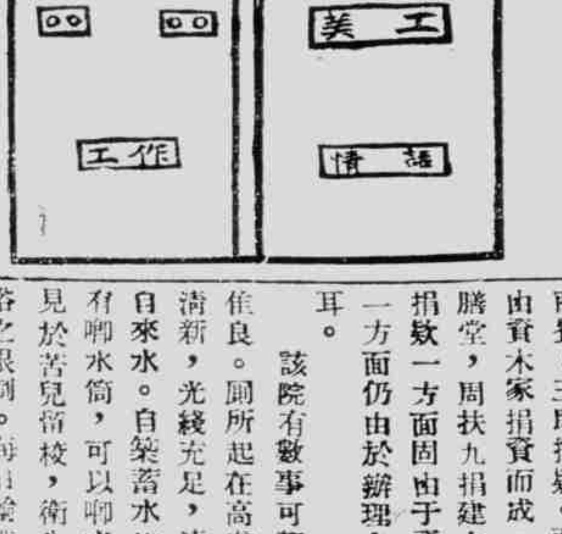

此次此賽露子，大約已在前天決定，今錄黑板上告白一則於後。

月　日　星期	作業表
上午	下午
1 議賽蠶	1 做對唱歌
2 做花於講義	2 寫對子
3 討論做壽	3 做花字
備註	記錄

露戶大注意；明天九句鐘假美工室舉行露子大比賽，望各戶不要錯過機會，最好者獎牙粉一袋。某啟〇月〇日。

設計班內，又有一種記載月日天氣學生之牌，分爲八格。爲月份，日期，天氣，風向，溫度，出席，缺席，及記載等八格是也。秋三室內，有毛邊紙三角旗，上寫各種格言規則訓育德目，交叉張於室內，如掛萬國旗然。如此可使兒童能常見而加注意，誠良法也。

鎮江

鎮江苦兒院

鎮江苦兒院，開辦有年，成績卓著。此次由法先生介紹，赴該院參觀，殊亦幸事。奈時間忽促，未得詳細致察，祇走馬看來，已覺其斐然之非倖得也。

該院招收苦兒，一方施以教育，一方授以工技。教育方面，大概與普通小學相同。工技方面，則分縫紉與製傘兩部。縫紉部有縫紉機多架，承攬軍警學生制服制帽。製傘方面，聘有專門技師，製造各式紙傘。質料既佳，樣子又新，銷路至天津等處，頗受歡迎。惟江南一帶，推行不廣，則以同業者多耳。本院去年共銷去二三萬柄，計每日可出八十餘柄。銷售以四五六七八月爲最旺，餘時則製造之以備貯蓄耳。

該校經費，來源有三，一公費，二商費，三即捐款。而新校舍之建築，多由資本家捐資而成。如葛鑽之所捐建之膳堂，周扶九捐建之浴堂等均是。此種捐款一方面固由于資本家之熱心公益，一方面仍由於辦理之善，能得人之信仰耳。

該院有數事可報告者：(一)廁所之佳良。廁所起在高處，四面玻璃，空氣清新，光綫充足，清潔其餘事也。(二)自來水。自築蓄水塔，通自來水管，又有唧水筒，可以唧水。(三)浴池。該院見於苦兒留校，衛生不可不講，因定洗浴之限制。每日輪洗浴之學生，依次循環洗浴。該院收容苦兒，教養兼賜，受其惠者，實不止在院之如許苦兒，對于社會國家，造福亦非淺鮮也。

※餘瀋※

第二次萬國童子軍大會在丹麥舉行，各國代表業已陸續出發；中國除江蘇一省在籌備進行中外，餘均默焉無聞。這種關係國際地位的集合，我們不容漠視，希望全國各省區都推代表，共同與會；不僅爭國際的光榮，實爲中國童子軍教育謀進境。

所以我們遴選代表，當審慎將事，非有教練的經驗，和豐富的學識，不得派往，有失國際體面。至含有宗教色彩務空言而不求實際的，更是絕對反對派往。

童子軍的精神，雖然對於他人所守的宗教習尚，無所排斥，而亦不爲宗教所利用。中國教育上最大的污點，就是充滿了宗教色彩的學校，時常聽得那幾千百教會學生的呼籲，而不加援手，抑亦無從援手。我們方纔萌芽的童子軍教育，決不容這種色彩來攙雜在裏頭，以貽日後之患，所以這次派往萬國童子軍大會的代表，反對推派不相干而含宗教色彩者爲代表，給人家說一句：『中國的教育，全靠教會中人主持呢！』

其次好務空談的，亦不足爲代表；因爲他雖有蘇秦張儀之才，究少實在的功夫，況且童子軍的事業，不是空談所可能的。

這是關係國際的地位，和中國童子軍教育的將來，所以我是不能不說，而不得不說的了。

延齡

小評論

私交與公道 （丞）

吳稚暉先生被北京弄一個滑稽通緝。於是忙壞了許多闊人名士。函電交馳的爲他洗刷。在吳先生的意思本來拿這個玩笑不當一回事。經不住許多朋友格外過情。要好眞令吳先生卻之不恭。我們聯想到洛陽待死的楊德甫一干人。北京被捕的張國燾一干人。簡直不聽得一個人爲他們說句公道話。固然楊張等也不一定盼望人營救。但是社會上人士對他們。未免太冷靜了吧。我寫到此處。覺得人類都是重看私交。漠視公道。

小專電

●錢幹臣之死。以肺病而兼酒癆。錢每日必飲白蘭地半瓶。前日呂祖師降乩。錢又磕了一百多個頭。久跪傷氣。遂以不起。（北京）（諦諦）

●市政督辦以北京糞車太多。於宣武門西闢一小洞。專爲糞車出入。名曰糞門。或謂此糞門大開後。主北京多出名旦。一般闊人老斗。均極贊成。（北京）（飛塵）

●小調查 （福）

倫敦交通事業發達殊甚。據各車公司每年載客之統計。爲十八億七千萬人。計地底電車每年載客四億五千萬人。地面電車七億人。公共汽車七億二千萬。此外尚有汽車馬車自由車約一萬九千餘輛云。

俄國之派脫羅格來得（Petrograd）地方。茶與咖啡之價值。每磅需十一萬盧布。按照歐戰前。每盧布值價五角一分核算。則每磅需值五萬六千一百元之巨。

雜著

●小說雜話 （剛琰）

（一）野叟曝言此書曩日頗享盛名。凡具有舊式小說癖者。多稱其爲奇書之一。然以余管見觀之。其荒謬如野叟曝言一書。尚爲舊式說部中所罕見。全卷之主人翁。紙寫文素臣一人。而將文氏抬入三十三天。幾似三代以下。未有如文素臣其人者。以文論則三墳五典。無不羅列胸中。上而之如諸子百家。下而之如九流三教。一一俱悉。詩詞歌賦以及種種雜技。亦無一不精也。以武論。可以辟易千人。力勝大敵。尤能入海擒蛟。一言以蔽之。舉凡人類之所應能者。文氏幾無不能。試問人世間果有此等全材乎。余恐再過千百年後。亦未必有也。又如李又全之煉丹採陰補陽。以十八姨爲補劑。而十八姨之種種舉動。又是出乎人情物理之外者。世間果有其人。則此人不啻爲機器之替代品矣。即此二端。已達荒謬之極點。至於書中人議論之陳腐。以及禮儀之瑣碎。多因彼時之社會狀況所限制。或可原諒。而彼書中敘述瑣事。多由作者發抒大段議論。或由書中人發抒大段議論。此皆爲作小說者最忌之病也。夫作小說之筆。其最難到之處。即是一個靈字。所謂靈者。其筆法活潑潑地。不落跡象之意也。如發抒大段議論。無論出爲作者。與書中人。皆落跡象者。屬笨伯。烏得謂之佳構哉。

●言情小說與影戲 （李允臣）

今日從事電影事業者。恒以言情小說編爲劇本。既能博得多數觀衆之歡迎。而時間與佈景。又可較偵探影片。於是風起雲湧。愛情影片。觸目皆是矣。然情之爲物。其力足以移動世界。國之興亡。亦全賴乎情。苟百萬軍馬。遍地金戈。其力雖偉。其宏麗然終不若情力之大。觀乎古今中外建國帝王及成大業者。其驚天動地之事業。莫不有一紅粉佳人。週旋其中。兒女情長。英雄氣短。雖力大如拔山舉鼎之項羽。亦難逃此美人關也。

歐美言情小說編製爲電影者。其數不啻恒河沙數。然其最著名者。則首推沙士比亞所著之『安東尼與克利伯』（Antony and Cleopatra）一書。該片一係意國某影片公司所攝。一係狐狸公司所攝。此片在愛情影片中。可謂首屈一指。其次即拿破崙（Napoleon the Great）艷史一片。描摹蓋世英雄。爲一弱女所顛倒。可歌可泣。莫此爲甚也。

●電影明星萬倫天拿歐游心感錄 （蓟）

惱塔卻讀予日記時。微露其笑容。伊必知予此時之思想……女子對於男子之思想。爲直接之瞭解……女子之愛予等者……伊等使予等沈湎其中……受其儆戒……予問惱塔卻曰。予曾有忘而未記者否。倘君憶及者。予再補入之。惱塔卻笑曰。以予意料。君當不致有所漏去。然巴黎安卒尚台文之宴。君即未列入。下次記時。當應補入。予謂惱塔卻曰。君言甚是。當予等在巴黎時。

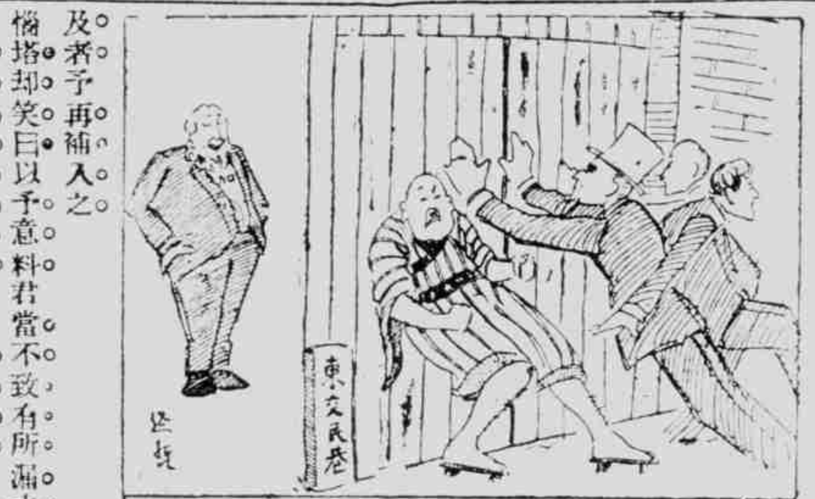

訪客中實有一少年。名安卒尚台文者。當彼進來時。其狀貌甚奇。予之視線爲之所移。予最注意各人狀貌之不同。因與影片有重要關係也。台文爲一美麗少年。深碧之眼。與魁梧之體魄。具吸引人注意之能力。惱塔卻曰。婦人之美者。或東裝入時者。每一行動。多數之人受其媚力。往往魄體。男子則不然。但予意以爲男女無甚差別。或予爲影片所述。因銀幕上男子之能力。等於女子也。予曾見以狀貌時勝者。如巴斯尉姆士納瓦羅享得等。彼等於電影界。有之以享盛名。予在巴黎七日。台文來訪予。詢其姓名職業願望。及其他種種問題。彼自述其名。並云彼爲Bons or. Theatre ft Comedia Illustre及paris Journal撰述。予即詢關於影戲一切問題。彼答時脫口而出。似未經若何思慮。予稍爲大張興味。漸濃此少年似有從事電影界之可能。予乃令其奏其著作藝術。而專心於銀幕藝術。予告彼以予個人之計畫。並促其從予返美。予將給彼以下次攝片時予一部分之工作。予謂彼曰。予將希望攝Monsieur Beaucaire。設果爾。行則君必能一展其才。與彼縱談甚久。末後遂決定予等返西行時。彼定與予等偕行。彼問於關係影片種種。凡予所知者。予悉詳細答之。予等娓法時。彼即習英文。並研究電影界一切學問。欲求執一藝。非具深切之了解不可。

今日將往他處。與予等爲伴者。有託特納特及安梯夫婦。本擬今日上道。奈託特納特夫婦以爲時已遲。遂從其議。準明日起意大利。

八月二十四日

今晚以爲在予日記中歡樂之一夕。而惱塔卻忽感不適。予大恐慌。明日傑佛風塵中。頻添一種憂愁。予與安卒尚台文笑曰。君須有如吾等之體魄。方可作長途之征。予敢決定。惱塔卻必自承毫無痛苦。然此等言語。不免過於虛誑矣。予以爲吾人中論何一人。必有一時長。非他人所可望其項背者。

●談新安驛 （郭因）

彼全本者則不然。先出趙美容。腳中道出。乃兄趙金龍三字。彼女賊因震趙金龍之名。而欲與羅比武。且欲委身事之。此乃英雄惜英雄。好漢惜好漢之意。但較通常演者突然要求比試。少近理也。洞房設秘之後。彼女賊一時之憤。亟欲力殺羅雁。爲快。後經趙美容百計調停。最後力任執柯之責。而謂同上大龍山後。尋得兄蹤。必爲說合。由此始和好如初。所以新安驛之下場。有女賊之母女。及趙氏主婢四人。各念一句下場白。如趙念嫣嫣大姐莫記仇。羅念洞房花燭假風流。女念此番去到龍山上。母念女婿子見了他哥哥再報仇。以是揣想。此後當然有一場大熱鬧也。趙金龍之落草爲寇。本非心願。前文已翔述矣。迨入山之後。衣食車馬。雖可隨心所欲。而其中心耿耿。仍不因之少懈。且日皺眉頭。時以親老爲念。亟欲力獲佞人之首。爲父母報仇洩恨也。詎知常某誤會其意。以爲衣食車馬。固可供給使用。而無美人朝夕相伴。亦殊寂寞。或者彼因此而快快不樂也。由此專意爲彼盟兄物色佳者。一日趙美容等行抵大龍山麓。忽被嘍囉沖散。趙先就擒。常見之驚爲絕色。遂極力爲盟兄撮合。趙金龍初則嚴拒。並斥常强行無理。後爲常所勸。不可以理論。遂勉强允之。而私心終不以此事爲然也。

鉅康新到各貨

敝號今又新到西國人造絲頂光全銀緞帶花邊德人絲造綢包緞扣寬窄細浪金辦水金直頂貨各拚種上袖色邊口色各小種光搶線銀金各線種色洋絲紗皮綠光銀光月邊電光銀片錢式時花新帶邊寬式扎帶時綫絲絨及珠邊花邊女緞心邊紗嵴司絲珠綢色縷珠各牌石料各一顏花色無等齊切如色賜不請備老蒙安惠對顧民至路永仁面九街六十面號無議格不以外廉迎雅副電望話中央二七四三

感謝鍊雲藥房

止咳

養津玉液膏

●夏令良藥

●急救時疫水　●防疫臭藥水

●解穢樟腦丸　●消熱明丹

定價特別便宜　藥品選求精良

上海四馬路中太和大藥房發行

這個人因爲染了梅毒、所以渾身發現瘡毒了、他實在痛癢不堪、叫苦連天、現在他要把這痛苦去除、所以要拿這外搽六零六的藥膏搽敷、他搽敷不多幾次、渾身的瘡毒、就脫去痂蓋成爲清白的肌膚了、他還有體內蘊毒、四肢很不活動、經絡時覺痠痺、所以要拿這內服六零六的聖藥飲服、他服過了幾天、四肢就活動了、經絡就舒暢了、

價目　內服六零六每瓶洋一元七角五分　外搽六零六每盒洋一元二角

嬰孩落地開口葯

專治胎火餘毒第一對症

上海三馬路大新街對面　香港　鍊雲藥房啓

漢口銀行雜誌 第一卷第十五號 **出版廣告**

『丹丁馬克』發行後經濟界之曙光（粹民）廢除各種補助幣原幣制並擬改傳票之商榷（宋翔）漢口絲繭業之更替觀（既明）其他尚有金融市場商品調查統計等子目繁多不及備錄 郵費在內國外另加）（總發行所）漢口華界三碼頭銀行公會內漢口銀行雜誌社 國大學出版部（上海漢口路三號銀行週報社 四馬路望平街商報館發行部

本期要目如下 銀價波瀾與國際貿易（沉剛）新銀團成立之沿革及其改組之推測（沉剛）武陽夏市政計劃與財源問題（潤華）銀洋並用問題（鍾珪）德國外匯兌上之收付問題（滄中）國外匯兌（陳行各國銀行制度述要（彭定基） 定價零售每期一角郵費每册三分定閱半年十二期一元全年廿四期二元國內 外埠寄售處（北京）漢花園北京大學出版部 前內西皮市銀行月刊社 前內西城根中 ……馬路西……書館……對面八十號 京都天寶齋啓

五毒談

（TT）

蟾蜍故事

廣川王發晉廣公冢得玉蟾蜍一枚腹空容五合如新玉取以磨水滴硯（西京雜記）

宋劉亮合仙丹須白蟾蜍得而服之立死（續博物志）

蟾井在西安府臨潼縣驪山白鹿觀中有金色三足蝦蟆賀蘭先生見之曰此肉芝也烹而食之白日昇天（陝西通志）

政和二年夏月新安蟾蜍背生芝草時農夫汲水於龍淵之中視此一蟾望日而拱已而視之則其背生芝凡十五葉葉間有異草蒙茸蒼翠歲寒不凋（太平清話）

宋徽宗政和二年龍淵有蟾蜍背生芝草長三寸許（河南府志）

政和二年待御李譔遊蟾芝上曰蟾動物也安得生芝聞大相國寺市中多鬻此者玩物耳譔從臣何敢附會如此命以盆水漬之一夕而解竹釘故楮皆見於是貴譔以罔上妄鬻焉（清波雜志）

雜錄

蟾蜍辟兵壽在五月之望（文子上德篇）

肉芝者萬歲蟾蜍帶其左手於身辟五兵若敵人射己者弓弩矢皆反還自向也此物得而陰乾末服之令人壽四萬歲（抱朴子）

或以月蝕時刻三千歲蟾蜍喉下有八字者血以書所持之及劍或帶武威符熒火丸或交鋒之際乘興而呼四方之長亦明效（雜應篇）

蟾蜍得苽卒時為鶉（搜神記）

月中有兔與蟾蜍兔月陰也蟾蜍陽也而與兔並明陰係於陽也（五經通義）

蟾異

羿請無死之藥於王母嫦娥竊之以奔月將往枚筮之於有黃有黃占之曰吉翩翩歸妹獨將西行逢天晦芒毋恐毋驚後且大昌嫦娥遂托身於月是為蟾蜍（搜神記）

嘉陵遊記

（渡江）

（二十六）鳳凰樓銅鐘

閬中縣治為清代府署後有小阜名鳳凰山以厭勝故削平之縣令江權來守斯土就其址建閣鳳樓高瞰全城移衙神祠之銅鐘置其上是鐘為唐武后時鑄作長桶形高四尺徑一尺銅作青色上有文曰『維大周長安肆年歲次甲辰拾四癸丑朔貳（乙）甲寅合州慶林觀觀主蒲□真等奉為聖神皇帝陛下敬造洪鐘一口重四百斤普及法界蒼生並同斯福朝議郎行合州司馬馬德表』按武后以婦人而御乾稱帝制自為造字十二通行天下其字為曌（照）埊（地）〇（日）囝（月）〇（星）𢘑（君）思（臣）𡔈（戴）𠁈（載）𠡦（年）缶（正）等鐘文猶遵其制足見當時政治之嚴厲也致鐘成年月即張柬之拜秋官侍郎之時不十旬而中宗反正人事變遷如電幻泡影今銅鐘無恙江山城郭不知幾歷滄桑也予取石擊之鏗然有聲僧行者即止予曰是鐘一擊即出命案慎毋遺敚民者之累予笑謝之

聞妙香室詩話（續）

（冷秋）

疑艷敍頭鳳曲云重門小珠簾俏花前客到鸚哥叫伴推伴羞同臉玉釵斜嚲香羅低縮根根花枝笑肢腰身柔情如水拋離掉更催短還催散眼波欲語被池初煖欸欸欸又衣蓉紋叫風云春將暮花無主小樓一夜清明雨春儂盡春歸盡東風吹緊落紅低襯陣陣楊花路桃花渡行人到此愁無訴銷魂處儘銷愁作新來燕子烏衣斜趁認認又唐多令詞詠美人撲蝶云小院落紅肥花叢蝶打閒月閒閒住飛飛撲得無言花下立還細看是雌雄生怕損香肌還防褪粉衣疼妝臺調取燕支却恐一雙成拆對猶檥出放他歸美人撲螢云花下立娉婷凝情撲草螢緣花階又過花亭羅扇慵拋羅襪溼輕捉住看玲瓏蕙管折來青調郎當小星乍相驚綠蟾熒熒故拖紅燈來照字要郎讀與儂聽白桃花瑤花調云一聲杜宇催得桃開早白頭如許仙源重訪偏不是紅塵扁舟來處臙脂洗却髮束出渾身縞素乍相猜新寡文君綽約背人無語簾前玉燕飛來還認道梨花撥將柳絮華清浴罷凝脂滑俏向瑤臺歌舞相逢人面曾記否當年崔護莅東風揉碎瓊瑤吹作雪花飛去

棋盦雜識

（宋愛梅）

借問酒家何處有牧童遙指杏花村此杜牧之清明詩也或謂此二語雖宛然入畫但氣格不高乃易之曰酒家何處是江上杏花村後又有人擬之曰日斜人策馬酒肆杏花西此則不用問答而情景自見矣昔人詠半邊錢詩云半輪殘月掩塵埃依稀猶有開元字想見清光未破時買盡人間不平事沈歸愚詩云留得看囊仍是澀缺致使鬼也無靈又沈石田詠錢詩云有使鬼原非謬無即竟兄亦不來請之令人氣索

高勤市妻許靜聊女士著有玉鸞樓集其憶夫云攜手一為別於今三載餘心期不可見憂樂近何如日遠夢魂假遠觀音問疏雲山空滿眼何處是郎居又一絕云欲寫迴文遠寄夫昨宵情緒自縈紆分明萬語千言在直到拈毫一字無愁思之深情異語雖非親歷者不能言也

金陵妓陳金遊才色雙絕其題咏多俏語睡鞋詞云新紅睡鞋三寸正不着地偏乾淨燈前換晚粧被底勾春興醉人兒疑回輕薄醒一日見鄰妓就地小遺咏曰纖楊深鎖護家院作人急走行方便揭起綺羅裙露出花心現衝破綠苔痕滿地珍珠濺那小娘兒不見擒兒外馬兒上有人見

巴黎之總觀察

（崔止尊）

盧森堡宮Luxembourg Palace（內設博物館及花園） 此宮為亨利第六寡后所建築革命前常為法王幼子所占居現為法國上議院院址因宮中圖畫及雕刻物太占容積乃將其移往盧森堡花園內之橘園中博物館陳列近日之美術作品每年由上議院在美術陳列所選擇送館陳列盧森堡花園乃巴黎最華麗之公園

Madeleine禮拜堂 此禮拜堂為希臘馬克廟宇式乃巴黎最著名之禮拜堂也此堂用石築成無窗門陽光係由屋頂綠玻璃射入拿破崙命令改此禮拜堂為英雄崇拜所拿翁稱此禮拜堂為得勝廟一八四二年復為羅馬天主教堂

外交部（Ministere des Affaires Etrangeres）在Quai I'Orsay三十七號）法外交部在大花園內與議院相近面臨塞納河一九一八至一九一九之和平會議即在此處舉行一九二十年正月十號協約國各代表及德代表最後在此處簽訂和約

Notre-Dame禮拜堂 此哥德有名建築物係建自一一六三年成於一三一五年係第五世紀時約王St.Stephen第一宮殿之故址 此禮拜堂係一大拉丁十字形長三百九十尺高一百零二尺另有雙塔高一百零四尺塔上有尖閣閣頂距地二百八十五尺其材料為木包鉛中央入口處繪耶穌最後被審判圖正面三大門上飾以多數精巧之雕鑄品堂內有雙級廊路堂之四牆共有三十七祈禱閣

上海春秋

（三五八）（天笑）

陳老六想這一定是金四小姐家裏的什麼人不過瞧這樣子却估不定他是上等人或是下等人倒好像是唱戲的模樣但看他那大落落的神情當然他是個上等人了瞧那金四小姐却還立在面湯檯之側便膽子放大了一些隨口答應了我姓陳那人又笑嘻嘻的問道府上住在那裏陳老六心中就厭煩了便不高興把真地址告訴他說就在這裏那人也不追問又說今日天氣狠好啊陳老六覺得那種沒要緊的話去說他做什麼而且人家正要睡覺他忽來打岔未免太不知趣但是向那邊一望不知何時金四小姐已走出房外去了這時陳老六心裏有些驚疑從牀上坐起來只見那人仍是很客氣向陳老六道陳先生你別怪我來得魯莽有件事和你評一評理說着走過去把那房門鎖了陳老六這時方知道有些兒不妙拖上鞋子想找長衫那人道莫慌陳先生門是已經鎖了我們講幾句話來想你還不認得我罷我姓沈號寶生老四是我的女人我今天方從漢口回來老四承蒙你陳先生照應再好是沒有的了不過我沈寶生窮雖窮還不至於教家主婆去賣身體這個綠帽子我不戴這個烏龜我不做這個臭名聲傳出去我還好在上海灘上做人嗎說着在身邊掏出一柄約有七寸長一寸半闊雪白閃亮的插子來向桌子上一拍說今天我和你拚了罷你的命就是我的命我的命就是你的命我也沒臉再做人了我也不要活了但是我也不讓你佔了我的女人去你想陳六少爺自出娘胎何嘗見過這種情形早嚇得舌頭也僵了身體便似飴糖一般任那裏零碎勸說是他他他他約我來的那人道好啊他約你來就來我現在約你一同去死你也去啊你是公館裏的少爺你有錢又是年輕所以女人歡喜你約你來啊可是恰巧我回來了今天對不起你了那時起一隻左手抓住陳老六一把胸脯右手便到桌子上去摸那一把尖刀却是還隔離着一二尺光景便把陳老六向前一拽老六用力向後退把搖籃裏的氣力都使出來了

止白濁丸

夫淋濁一症因酒濕熱毒而成或花柳傳染以致小便刺痛淋滴不止步履艱難或腫痛不堪中受其累服此丸立刻消腫利便止毒定痛消火化毒去濕輕者一二瓶重者二三瓶可能包痊不但病除而且身健誠治白濁之妙藥也每盒洋 散每瓶洋七角專治楊梅結毒橫痃下疳等症 原洋還確保第一靈驗可稱蓋世無雙 一元八寶化毒丹每瓶洋二元珍珠下疳便毒爛探服則立愈永無後患如不效驗

止白帶丸

大凡婦女赤白帶下實由脾胃溼熱所致以致白帶常臨晝夜不休或因肝經鬱熱脾虛溼熱羸瘦肢軟面黃肌瘦飲食乏味四肢無力久淹子宮寒冷是丸功能滋陰平火調經理氣開胃平肝自然胃長健氣血充足也惟每盒洋五元每料六盒洋一 本齋存心濟世秘受良方再加不惜工資始獲效驗非常 舖設上海二馬路中市街八十號門牌京都天寶齋啓

上海……香港鍊雲藥房

京都天寶齋●婦科種子仙丹●服後受胎極速●如不信者有法可試素未生蛋之雞餇以此丹半月後蛋自生矣

古今第一

婦科降生丹

夫婦人固無不育之理不育者即身有病也然病多起於月經月經不調血不和必致經候失常諸恙所以漸生也積久病勢必難也凡經水不調則前後無常或腹痛或血崩漏多或傷於七情或感受風寒致損傷或體弱而復出盜汗不止或血枯面黃肌瘦或白帶淋濁胸腹悶脹寒冷動作不遂致使種子之難所來由也此丹係真人所傳能調和婦人任衝之血平定肝鬱之氣去瘀生新開鬱解悶暖宮止帶聚精固血壯胎本元却病壯體之功凡婦人孕子者得服一月中途不斷無不應手而得素未生育之婦服後一舉成孕晚年經斷血枯常服且能育女子既懷胎服此必產真婦科聖藥種子仙丹也每料一斤價洋八元半料四元起碼二元閱者不足信請試服次作驗 總服幸勿輕視●另有參茸海狗腎壯陽種子衍慶丸每兩二元每盒五元專治男子腎水不足遺滑精等症如男女患何恙須託郵局最安遠埠函購

舖設上海二馬路中市直街 京都天寶齋啓

清導丸能止夏季頭痛

暑氣薰蒸之際吾人均昏疲乏且患夏季頭痛者居多乃因腸胃及肝經受暑熱所致之也倘若閣下患有此症只需試服紅色清導丸正是絕對良方也服後立即使肝經舒展大便暢達頭痛自必消除矣直隸東豐台武壽臣先生來信云鄙人夙患便閉之症他如頭痛身體疲倦殆皆由於大便不通及購服韋廉士紅色清導丸一禮拜後此病即失至今大便有序他病亦漸就痊謹作數語以伸謝忱紅色清導丸能治胆汁不和頭暈目眩能令皮膚潤澤口氣芬芳可止痔瘡疼痛且免痢疾腹瀉之患凡經售西藥者均有出售或直向上海江西路六十號韋廉士醫生藥局函購每一瓶大洋六角每六瓶大洋三元郵力在內收用郵票

感謝上海鍊雲藥房 愈我肝胃氣痛

香港鍊雲藥房療治積滑病苦幸勿交臂失之河南襄城裴恆興布號謹謝

肝氣一症不得良藥雖有上海各藥房部有售胃氣等其求鄙人購服毫無見效幸而知友在申所來信介紹云及上海三馬路大舞台對面香港鍊雲藥房祖傳秘方第一對症名曰愈肝胃氣痛（將軍丹）此丹專治一切九種肝胃氣痛無論反胃噎膈嘔吐酸水食不能下咽鄙人閱信之後病原多相符當日託敝地郵局匯洋五元二角購藥寄來此丹一料照其仿法不服果然肝病霍然也倘立多盛

色愈立止遺精聖藥

京都天寶齋凡購遺洩藥必須認明牌號此丸有中流砥柱之力挽回造化之功確係普天下第一靈丹如不效驗原洋奉還

凡患遺洩之症皆因腎水虧耗相火妄動或思慮太甚酒色過度以致心腎不交夢亦洩見色即流久之面黃肌瘦腰酸體軟四肢無力虛損勞傷由此起矣若不醫治將來根深蒂固臭難治雖多對症者實少本齋深悉病源覓得異人秘方名曰純陽必愈丸服之奇功立見當日可止明知精為一身之根本精神充足則身體雄偉百病不侵如患遺精即陰虛腎虧之病作矣此丸功能固精益髓滋陰補腎輕者二盒包愈重者一料除根永遠不發若能連服二旬大補氣血諸病不侵精神充足服後一舉成孕湯餅之宴預設可待每盒洋一元每打十二盒洋十元如外埠函購郵寄安速 愈心胃氣痛散專治九種氣痛服下立刻止痛每瓶洋一元每料六盒洋五元遠處函購郵寄安速 舖設上海二馬路中市直街八十號門牌 京都天寶齋謹啓

色愈五淋白濁

化毒十寶搜毒丹（專治男女（楊梅結毒）（橫痃下疳小便皮破潰爛偏墜水道不通無論久患梅毒保可限日全愈如仙丹每瓶洋二元每料五瓶洋八元）另有牛肌散此散去腐肉生肌止痛每瓶七角外埠函購郵局同件上海三馬路大舞臺對面香港鍊雲藥房啓

本藥房祖傳秘方（治五淋白濁第一聖品）並非謀利起見實存濟世之心往往不得其法製不得其功（本藥房）不惜重資（採辦真真虎珀珍珠）品料即將秘方煉成丸專治白濁血淋久濁不止或花柳染毒尿管閉塞出水痛如刀割早晨封口痛苦難熬服此丸（三日保愈）之不靈原洋奉還每盒一元每料六盒計洋五元（另製）

眼疾無憂誓目還明

夫人之疾不能免者病也然病之種類甚眼最烈而劇者莫如眼疾若患雙目失明苦不勝言炎近眺能若人遠不能瞻發久察不治將淹為悉廢而矣惟本主人心心人究竭敝十年八血研此秘方名曰七實得明眼藥專治久十光症眼疾及年鑑不二之白目不拘瞞肉愈障瞽星白珠或人攀翳倒眼障皮可痛生刀小或翳不目忍如及限兒症枝一扶以將醫藥日點翳次只患真目亦能一然雖明瓶古今第另秘重每光洋一元丸製寶品元明還晴盒每極一設每料六馬五瓶市直上每二號路元 街八十 中 京都天寶齋啓

一嗅就好 朱氏頭痛散

諸君有患頭風頭痛者麼、如其有之、請到各藥房或到先施公司、買一瓶朱氏頭痛散、用鼻嗅之、包你頭就立刻不痛了、這樣靈驗、這樣簡便、豈不是世界上所少有的嗎、而且價很便宜、每瓶只賣大洋二角、比之看醫吃藥、豈非大大的上算嗎、但是有一句話要與諸君說明的、就是嗅過此散以後、頭眞不痛了、那末、請君介紹與同病者方好呢、

注意

外埠無從買得之處可直向本社函購惟須兩瓶起碼方便掛號郵寄藥價可用郵局匯票如無郵局匯兌處郵票作九折亦可通用外加掛號費五分寄費二分函必掛號以免遺失購者地址何省何縣須完全詳明俾免悞

每瓶洋兩角 每打洋兩元兩角正

上海英大馬路永安公司西首英華街維新里 中南國產製藥社啓

※本埠新聞二※

●攔阻宰牛毆傷奉判還押

閘北興發殺牛作之朱毛廷、前日會其夥張德成施銀郎朱小四及牛販吳恒山等、扭朱家灣開茶館之曹居生、至四區控稱、因吳從崑山販來跛牛一頭出賣、緣此牛不能行走、故民帶同夥友往其船上估價、擬在該處空地上宰殺、被曹攔阻圖詐、毆傷頭面等情、劉署長質訊之下、曹供因不許朱在民之田內宰牛、致起衝突云云、判朱出外自行醫治、餘人還押候辦、

●水巡捕房增添華探

海關水巡捕房胡捕頭、以近年浦江盜賊頗伙、原有華探二名、不敷分佈偵緝、曾呈請河船司、增添在案、業已奉令照准、另添華探四名、計共六名、昨經胡捕頭將各探姓名號數、開列於下、一號葛瑞卿、二號王雍林、三號沈元芳、四號江海泉、五號劉添裕、六號王松福、

●攔路刼飾之拘究

種舍寓前日在四馬路、獨行路婦人周林氏、攔住去路、强將該氏頭上所插值洋十五元之金挖耳一支、搶取圖逃、由七百三十八號華捕瞥見將種扭獲拘入捕房、押候解究、

●私賣鴉片罰洋以儆

葛海泉朱夏氏、在法界陳吳氏羅劉氏二家、私賣洋煙、供人燈吃、爲探查悉、抄出烟具、昨解法公堂、奉訊判葛罰洋五十元、夏氏與兩二房東、各罰三十五元充公、煙具沒收、

●汽車夫違章判罰

汽車夫王德慶、日前駕車至法新租界地方、不聽指揮、爲一百十七號越捕抄明號碼、回稟捕頭、昨日傳至法公堂、捕頭稟稱被告前亦犯過請核、詰之王供認違章不諱、中西官判王罰洋二十五元外、再吊消執照一日以儆、

●無照私開妓院罰鍰

法捕房專查妓院探目陳順寶、前日查得周周氏、在法界八仙橋地方、無照私開妓院、容留陳阿鳳王根香唐範氏等在內迎客、違背定章、稟明西探長兇羅軒、前往將周氏及三妓一併帶入捕房、昨解法公堂請訊、先由西探稟明前情、詰之胡周氏供認無照私設妓院不諱、妓女陳阿鳳供、由夫王押與周氏處爲娼、現今婦人不願爲娼、求請超豁、王根香唐範氏同供、婦人等在周氏處借房爲娼是實、中西官判周氏罰洋五十元、王根香罰十元、範氏罰五元充公、陳阿鳳送堂擇配、

●拐賣女子分別判押

法租界榮市街東自來火街口運大肉莊主卞培生之十六歲女兒、於上月間、被撫順陳金春拐出、賣與陳金標、販往外埠、茲由法捕房包探吳鎮堂曹福昌查悉、祗將關係人劉金龍曹阿根俞阿六張三寶周張氏、及客棧主顧筠松、棧夥朱榮海等拘入捕房、惟陳金春陳金標逃逸無蹤、女子亦無從弔案、昨解法公堂請究、原告投訴女兒被拐情形、詰之劉金龍供、原告之女兒、實由陳金春拐出、即住顧筠松之客棧內、顧即賣與陳金標、由民人帶同接洽、事後分用洋五元、現陳等逃往何處、不得而知、曹俞張三人同供、民人雖分用洋銀、不知拐人之事、餘供支吾、周張氏供、婦人雖與劉金龍同居、未與劉姘識、亦不知拐人之事、求察、顧筠松供、陳金春將女子拐來、住居民人棧內、次日正欲報告捕房、詎陳等乘間逃逸、夥計朱榮海供詞相同、訊官謂[illegible]劉押西牢一年、曹俞張三人、各押六個月、期滿一併永遠逐出租界、周張氏顧筠松朱榮海三人、無干開釋、

●女巫妖言騙錢案彙誌

住居愛爾近路耀祥里之寧波婦人孫董氏、向以看香頭(即巫覡)爲業、藉資騙活、上月十三號、該氏至海寧路一千六百九十八號門牌向李厚昌詐稱、汝今年必有關難、若出洋十五元、代爲神前祈禱、非但免汝一死、且可增壽二十年、李信以爲真、即與洋十元而去、迨至上月二十號、董氏又至李處、向李之同居婦人徐張氏、稱汝子已死兩年、現汝須出香燭費洋三十元、代在神前懇求、能可復活、張氏亦以爲然、將洋如數交給、至本月一號、董氏又用欺詐手段、兩次向海寧路一千六百八十四號門牌王趙氏、同路一千六百九十五號胡任氏處、騙取現洋二十元、並金圈一隻、衣服七件、近被各受騙者知覺、先後投總巡捕房控告、前日派包探錢長、往將羅董氏、拘入捕房、捕頭詰之氏供認不諱、諭飭解送公廨女押所暫押、候解公堂訊辦、

女巫李周氏浦東人、在閘北烏鎮路賃屋一樓、供奉五通神像、謂能醫各種病症、妖言惑衆、騙人財物、無知愚民、每受其欺、前日爲四區總巡官楊樹林查悉、將該巫及五通偶像、一併解入區署、經劉署長訊明還押、聽候調查核辦、

●妓院違章候傳訊罰

廣西路五百九十一號門牌季寶妲所開之妓院、因更動妓女、不報捕房、又同路四百三十五號門牌王周氏所開之妓院、因僞設煙具、容留押客吃煙、均被專查娼寮之中西捕查悉、請解出單、傳各該鴇婦到案訊罰云、

●旅館容人吸烟之傳罰

廣東路一百八十二號門牌交通旅館、因設備煙具、容留旅客吃煙、前日被老閘捕房西副捕頭鄒與包探孫杜卿查悉、往將煙具帶入捕房、請解出單、將該旅館主徐洪齊傳案訊罰云、

●竊賊收贓一併被拘

小工王五九子、前日在公和祥碼頭、竊取機器六件、值銀一百八十兩、當將原贓銷售與武昌路三百三十九號門牌王連邦、被匯頭包探朱阿泉查見、會同包探徐德森、往將王五九子拘獲、連同收贓人王連邦並贓物、一併帶入捕房、諭候押候解究、

●茶館容人賭博飭傳訊究

七浦路七百七十八號門牌顧金標所開之茶館、因容人賭博、抽頭漁利、被華副捕頭查見、當將賭具帶入捕房、候稟請公堂飭傳顧到廨訊究云、

●控告經理舞弊無證銷案

寶源酒店主徐夢賓徐鶴庭、延律師投法公堂控股東兼經理蔡元昌、司賬胡順昌、串通舞弊賬目請究等情、被告延律師代辯、判候下堂論在案、昨由中西官商榭堂論、判原告所控刑事證據不足、將案注銷、

※商業市況彙錄※

●釐堅拆平

▲銀洋 時逢星期日、各銀行均事休假、各商出入銀洋、尚稱平穩、公會內買賣尚屬不寂、買氣似盛、是以洋釐頗堅、比較上日收市、漲起三毫七忽五、上午開出七錢一分○二五、下午又大二毫半、計七錢一分○五毫、江南小洋減半釐、早市爲六錢○一釐二毫五、午後六錢○一釐、廣東小洋亦降一毫二忽半、上午五錢六分八釐七五、下午五錢六分八釐三七五、衣牌大一文、上午一千九百五十三文、下午一千九百五十四文、銅元並貼水角坏等、則一無變更、

▲銀拆 昨爲星期日、中外各銀行、均不辦公、各商進出欵項、異常寥寂、公會內交易甚形清淡、各方無所消息、於是拆息半平、上午開出二錢四分、下午回落二分、計爲二錢一分、比較前天小落一分云、

●昨日之金融消息

昨逢星期日、江海關暨中外各銀行西商等、均亦休假、所有外滙行市、概無報告、惟大條銀由英倫電訊、近期回縮○六二五、計三十四辨十八一二五、遠期亦降○六二五、爲三十四辨十六二五、歐市極爲平靜、進出買賣、甚形清淡、美銀價小去一二五、計六角六分七五、國外滙率側挺、計英對美加一二五、爲四元三角一分七五、美對英升半分、計四元三角一分、[illegible]均未按電訊、至於金業交易所營業時間、定爲上午十一點至十二點止一小時、同行及業外投機家、進出買賣、並不暢盛、而價格初稍平軟、後復堅、結果仍趨疲弱、七月份自晨開盤、比上日收市、降去四錢、計二百七十八兩六錢、大條微縮、不因而漲、蓋日美滙兌見小、人心向低之故、[illegible]高、始因大連幫有所買進、至十一點十分時漲至二百七十九兩四錢、是日最高之價、越十分鐘時、復見軟化、計跌落七錢、爲二百七十八兩七錢、十一點半、回上一錢、計二百七十八兩九錢、至十一點三十五分時、因市場內賣過於買、同業意向疲弱、故價漸漸下遊、至十二點鐘、降至二百七十八兩一錢、以後頗爲平定、未有升降、迨至十二點半收盤價仍爲二百七十八兩一錢、較之前天、減去九錢、一小時間、最高價二百七十九兩四錢、最低價二百七十八兩一錢、高低相差一兩三錢之譜、銀樓飾金已增半元、現兌洋四十九元五角云、

●前週絲市仍難發展

▲橫濱絲價傾跌過甚……歐美絲商趨向日絲

▲海外華絲市仍疲滯……滬埠市況愈趨愈下

上週中本埠洋莊絲市、有愈趨愈下之勢、全週祇共成交新陳廠經、輯里乾大經、四川廠絲經、川鄂黃絲、八蠶灰絲經、六百八十七包、價仍不振、查歐美各絲商之態度、頗具舍華就日之概、緣橫濱日絲商、以今屆日本頭一蠶豐收、洋莊交易、停滯已久、遂將日絲價逐步傾賤以冀引起歐美絲商趨向、日絲藉與華絲競爭、而經濟亦得周轉、歐美各綢廠、本以絲綫疋頭銷場疲弱、華絲價仍較昂、是以海外市場、華絲有價無市、而日絲則於上週中拋成數千包、滬埠各莊、週間雖接里昂來電、奈華絲商以內地新繭價高、絲本較巨、不願虧本求售、故新貨交仍清淡、惟陳絲則因華商急於疎通、不惜讓價遷就、陳絲價已跌至九百餘兩、每包直下、絲市前途、依然暗淡耳、茲將上週中各種絲市經過情形、分類詳述於下、

▲新陳白廠經 上週白廠經、新陳交易、仍難暢達、全週祇共成交陳廠經八十包、新貨一百七十四包、行市陳貨傾跌較甚、查上週美莊美信洋行、曾邀各廠商一度談判、本因絲價懸殊、致未就範、從英法兩莊、談成七八月份上中等新貨、其中大半係點品交易、故絲價較高、然非正式市盤、法莊所進之新貨、價已跌至一千另數十兩、陳絲則因廠商急欲開機、繅製新絲、不顧囤積、自貶價求售、價跌過甚、廠經市面、一時恐難轉佳云、

▲輯里白絲經 上週中白絲經交易、繼續疲滯、全週祇共成交陳乾經十五包、陳大經五包、新白絲十包、美法市場、上週白經交易、仍無活動之趨勢、本埠美莊、對於高等白經、絕無進意、華絲商以新絲內地繭價高、絲本不鬆、英法兩莊、雖邀[illegible]奈勢難賤售、故市況愈形停滯云、

▲川鄂黃經 上週中黃絲交易、仍不暢旺、全週祇成交川廠經二十七包、搖經十五包、川鄂黃絲一百包、價亦平疲、綠廠莊以至中國海外黃絲經市面、因需要不起、價亦帶跌、不願高價囤積、黃絲商以今屆川鄂產地、新繭收歉、繭質較次、而價仍不疏、新絲交易、不致承拋、印度所需之黃粗絲、亦因美郵船甫行開出、華商存底漸枯、上週僅悉補充缺乏、市況均甚沉寂云、

▲八蠶灰絲經 上週灰絲經、交易稍見轉機、全週成交上中等灰絲二百六十一包、價亦漸趨漲勢、緣美法兩處市場、灰經交易發動、價均堅挺、滬埠法日兩莊、相繼動辦、然如灰經存貨漸薄、故週末絲價益漲五兩云、

▲本週中預測 本週中橫濱日絲、仍不回漲、美莊態度若仍觀望、則新廠經交易、難望暢達、其餘各絲經、海外行市仍然疲跌、則人心虛軟、市況日下、恐難暢銷耳、

●上週海外華絲價仍趨疲勢

△華絲有價無市……英美法三處價均傾跌

上週海外華絲市面、依然不振、英美法三處市場、新絲交易沈寂、除里昂灰經、稍有成交、價漲一法郎外、餘均趨跌、其中以紐約華絲價傾跌較甚、英法兩處、價跌有差、美國人造絲、銷數日益暢達、絲織疋頭、適屆落令之時、加之綢價仍昂、購者寥寥、華絲市面、一時難望轉機、

●上週華絲輸出轉淸

△本埠陳絲幾已運淸……全週運出四百四十一件

上週本埠華絲輸出額不暢、全週運出四百四十一件、較前週計減一千五百十一件、緣本展新絲、業已上繰、各洋行所存陳絲、例須於新陳交接之間、悉數運盡、上週適屆等次陳絲出運淨盡、各行存絲不厚、是以輸出轉淸耳、

●棉市在上週中之趨勢

上週本埠棉市、逐步趨堅、人氣非常挺秀、現貨走消頗暢、近期以底腳太枯、而成交又巨、售出者已寂無其人、而空頭又急於補進、遠期則空戶雖多、但日人吸收力極强、坐是種種、遂有人以有市面將更行趨堅矣、茲將一週經過情形、分述如後、

(一)本埠現棉 上週現棉需要甚暢、價格亦較堅、共做開三千二百六十二包、較前一週增七百十五包、以陝西花四十九兩之價爲最大、天津花四十四兩爲最小、茲再將各花成交數及價格、比較列下、

種類	最小價	最大價	成交數
天津花	四四·四○	四四·七五	四五○
陝西花	四六·二五	四九·○○	一七六二
鄭州花		四五·○○	一○○
西南洞花	四六·○○	四六·四○	三○○
火機花	四五·○○	四五·五○	五五○
印度勃洛去花		四八·七五	一○○

(二)本埠期棉 上週期棉交易、亦甚發展、紗布交易所通州標準、共成交十八萬六千七百担、較前一週增六萬四千五百擔、茲再將價格升降、比較列下、

	週初價	週末價	最大價	最小價
六月期	四六·七○	四七·一五	四七·一五	四六·七○
七月期	四六·四五	四七·一○	四七·二○	四六·四五
八月期	四五·五○	四六·五五	四六·七○	四五·四五
九月期	四二·七○	四三·九五	四四·○○	四二·六五
十月期	四○·一五	四一·三○	四一·四五	四○·○五
十一月期	三九·六○	四○·五五	四○·六○	三九·六○

(三)紐約棉市 上週政府之棉產報告宣佈後、未能激起原棉或紡織品之需要、致多頭紛行了結、自五月二十五日起、氣候之順利者、僅三日、目前棉產狀況、雖深信較低於星期一之報告、但以紡織品交易、及普通商業情形之不美滿、新買進遂生阻力、現棉銷路之滯鈍、大部爲出口交易、有駛往俄國之商船數艘、將於六月份中、由大西洋及墨西哥海灣口岸啓行、預料棉荒之患、以國內紗廠用棉之不多、而不致實現、據南塔克際司省之報告、七月份新棉、將無希望、八月份或亦走動不多云、全週統計如下、(單位包)

	前週	上週
各港口到數	五一○○○	四四○○○
內地到數	三八○○○	三三○○○
輸出總數	五六○○○	五八○○○
至日本數	三○○○○	一○○○○
各港口存數	三六七○○○	三四七○○○
內地存數	三六三○○○	三三四○○○
紐鄂倫存數	一二五○○○	一二七○○○
利物浦存數	六一○○○	五七○○○

(四)利物浦棉市 上週交易甚微、價格隨氣候報告而轉移、近來近期市價之稍軟、以假期前多頭在有限之市場中了結之故、遠期則較堅、以有人跨價及空頭補進之故、本週重要情形、爲售出現貨五千包、據傳裝往俄國、上閩夏紗廠、不欲以目前之價格購進、其未來之需要、但市況之發展、則頗注意云、

(五)孟買棉市 美政府農部調查局、本季棉產之第一次報告、爲常年百分之六十五又十分六、孟買得此消息、市價上趨、印度市場、當此時期、常留意美國消息、本地陳棉價格、並無變動、新棉狀況、漸爲人所注意、日本購進一月份繳貨之良好、奧姆辣勁洛去、則有投機交易、廠需僅限於目前時季風、未來之景象、頗屬良好云、全週統計如下、

	前週	上週
至歐洲	六三二二	二三五八六
至中國	六六八二	九○○六
至日本	二四四七○	一五七三七
全週到數	三六八三八	三○四○八
週末存數	八一五○○○	七七九○○○

●一週間之茶市

上週間本埠洋莊茶市、祁門寧州婺路之紅茶、及平水路莊各路之綠茶、到源不下六萬餘箱、市上交易、雖不爲不旺、然大勢已無前數週之佳、週末尤呈清淡之象、探諸究竟、厥有數端、就紅茶言、實由於市上高莊存貨不多、後來出貨、多因天時不佳、出產老劣、且收成減色、產地市價逐步增高、致申市行情、華商不肯貶跌、洋商因客需不急、亦擬暫時觀望、以待時機、至各路綠茶、美莊銷路、較上年尤爲見狹、法國市場、雖需茶孔亟、然因滙率不合此項經營、殊無把握、故銷路亦無從發展、觀察前途、市面仍未能遽許樂觀也、茲特將上週各茶市況分述於下、

▲祁門紅茶 上週間祁門紅茶、總計成交四千六百九十二箱、較前週減銷二千○五十箱、全週市面、週初尚形暢達、週末英美各莊、先後停辦、市面轉趨沉靜、開出價格、高莊貨、自六十七兩至八十六兩、較前週尙無漲跌、身分次劣出貨、售盤自三十八兩至六十三兩、較前週約跌二三兩、惟下身之花香及茶片兩項、英莊進胃頗殷、全週成交二百二十六箱、花香售盤十八兩、祁片售盤十九兩五錢、市價尙頗爲堅硬云、

▲湘鄂紅茶 上週間湘鄂兩省之紅茶、申市殊無大宗交易、蓋自俄莊去路見活以來、怡和錦隆各大洋行、均在漢口就近分莊採辦、故上週兩湖紅茶、雖有大批小樣轉寄來申謀售、然十之八九、多爲漢莊捷足、星期三四、本埠各茶棧、接到漢口來電、謂安化紅茶、開盤自三十五兩至四十七兩、較上年約高八九兩至十兩不等、然此次開盤之貨、係屬身分優良之茶、市價之能否堅定、市面之能否堅持、尙在不可知之數、至上海市場、全週僅由天祥洋行、買進聶家市之茶、九十箱、價四十三兩、又茶片重百○三箱、價一十兩○五錢、市盤內均頗爲不惡云、

▲贛省紅茶 上週間贛省出產之紅茶、市勢較前週略爲減色、全週成交寧州武寧兩路之貨、總計重千一百八十五箱、交易雖不旺不衰、然各茶價格、寧紅自三十六兩五錢至五十七兩、武紅三十八兩、較前週已略有見低、惟下身之花香末片、怡和洋行、需要甚殷、大銷保昌等行、投買亦不遺餘力、故均隨到隨銷、市價亦頗爲堅挺、全週成交寧花香末、四百九十一件、售自十三兩至十八兩、寧花香片、成交一百八十四件、售自十七兩至二十二兩五錢、武寧花香抹、成交一百十一箱、售十四兩、市盤均趨穩定云、

●五金週訊

上週五金市況依然未見開展、因本埠銷路不旺、銷貨不暢、客幫以趨勢看疲、暫不欲多辦存貨、即營造工廠之需要、亦蹈蹐不前、故市場空氣愈加惡劣、四八不白鐵共祇售開四百餘箱、英貨復回至十一兩七錢五分、美貨十三兩七錢五分、二十八號先後開出二百餘箱、青兩幫爲佳、二十六及二十八號亦開十分之三、減小一錢、馬口鐵走塌獨呆、前到英貨一千餘箱、大盤較前、九十磅價小至八兩五錢、一百磅九兩、法西釘以一至七寸交易較好、本客幫共買進六七百桶、方釘、分釘、邊釘暫祇有少數活動、船鋼板、青島幫時有開去、然爲數亦不見多、而新貨又到二千餘担、故二盤半跌至六兩八錢、五盤至五兩、七盤半至四兩三錢五分、點錫來源愈多、週中市面遂突生變動、開盤小落二三兩之巨、僅杭幫稍有開進、稱足價八十六兩、實僅八十三兩、青鉛今週售開三四十担、市面尚定、水泥銷路最旺、客本幫連日均有大批成交、做開總數至二千六百餘件之多、以馬象牌市盤爲穩云、

●上週煤市概況

▲統屆兩煤售開頗多…市價始終無大變更…白煤交易愈稀

上星期煙煤市況、尙屬活動、客幫如常、錫、鎭、澄、嘉、杭等幫、皆有購裝、爲數雖不見巨、然較前已有進步、本街以工廠及輪船兩幫去胃爲最好、而綠廠胃口、尤形暢健、鞋戶因天氣關係、買進無多、開出各貨、以統屆占多、諦塊暨原統皆平常、茶會開盤、始終推其榮辱、因本埠積煤尤厚、賣方暫忽圖脫手、市面既稍起色、均不願提高、全週做開共二萬一千七百餘噸、國產煤占四分之一、各棧存數據同業非正式估計、尙有二十八九萬噸、

※來函※

●南北市報關公所來函

逕啓者、閱今日貴報本埠新聞欄內、載有請減負擔浚淞費之稅司批一則、讀之不勝駭異、查本公所及通商轉運公所、於本月五日向稅務司請求將工部局所收碼頭捐移辦水警、曾經本月七日批示、對於請減浚淞費項、並無其事、望代爲更正爲荷、此致新申報館上海南北報關公所書柬啓、六月十五日、

●內地自來水公司來函

逕啓者、頃見貴報今日本埠新聞欄載有內地自來水公司加價一節、閱之殊爲詫異、查敝公司近以編查用戶水牌、見有水價未符定章者、俾便向之照章補足、則有之、此係整頓水價、俾昭公允起見、並無擬於陰曆五月份起加價之事、況定章水價須視用戶房屋之多寡、以爲等差、故亦非向出二元者、今必加以六角、多則類推、而各商號、亦並未羣起反對、所載未免失實、應請更正以明眞相、此致新申報館、內地自來水公司謹啓、六月十五日、

※時評※

●收回公廨與外國律師　度

收回滬公廨問題、北京使團態度不甚堅持、大致惟僑滬外人之意見是聽、外僑之態度、又惟外國律師之言是遵、故外國律師反對交還公廨之運動、頗堪代表一般外僑之意見、

外國律師反對交還公廨之理由若何、雖尙未知、但以意測之、其主因當然在於自身之利害問題、因公廨在條約上既無根據、可以指不交還、則其所不願者、必爲收回以後、外國律師地位將有變更之問題、其表示反對、實無足怪、但使團與滬總團、允當平心靜氣、致察現在之情勢、與華人所抱之態度、除偏頗之感情作用、俾此問題得有圓滿之解決、否則誠如董康君之所論、中國法庭、不承認公廨判決案之效力、以相抵制、固亦無不可、屆時公廨威信、固不必談、即彼外商、亦庸有益耶、

※公布欄※

●上海地方審判廳

▲布告 ▲爲布告拍賣事照得本廳執行姚鑫聲等與徐淑卿債務糾葛一案業經將債務人徐 揚所有動產實施查封並鑑定最低價格在案茲定於六月二十八日上午九時起至下午五時止在蠡基路翁賢坊當業拍賣凡商民人等欲買是項物件者屆時即攜帶現洋準期前來承買有二人以上時以價額最高者爲適法承買當場繳足價洋承買物件立予具領仰商民人等一體知照特此布告計開(一)動產衣服器具等(清單附後)(二)最低價額銀洋陸百二十六元正(三)執行書記官吳華燦承發吏呂兆熊

中華民國十三年六月十三日　廳長陳同壽代行

▲布告 ▲爲布告拍賣事照得本廳執行莊達伯訴李審興債務一案業經將債務人李 興所有動產實施查封並拍賣在案茲因無人承買合再酌減價格定於六月廿三日上午九時起至下午五時止在蠡基路地方當衆拍賣凡商民人等欲買是項物件者屆時即攜帶現洋準期前來承買有二人以上時以價額最高者爲適法承買當場繳足價洋承買物件立予具領仰商民人等一體知照特此布告計開(一)動產義昌祥紙號內動產(另開清單附後)(二)最低價額銀洋一百三十六元九角五分五釐(三)執行書記官聶濟源承發吏王陳雍

中華民國十三年六月十三日　廳長陳同壽代行

▲民庭判決 ▲一件判決陳志軒與陳志德田土上訴一案(主文)原判撤銷上訴人在第一審之請求駁斥本審及第一審訟費歸被上訴人負担

以上六月十三日

▲民庭判決 ▲一件裁決趙老炳因與胡長璣債務涉訟聲請一案(主文)聲請駁斥聲請人應於本裁決確定後十五日內繳納訟費洋十二元六角▲一件判決張保豐與徐兆榮因房租涉訟一案(主文)徐兆榮應償還租欠洋九十九元五角訴訟費用由徐兆榮負担▲一件判決張炳生與四盤面債還張炳生洋九十元○五角張炳生其餘之請求駁斥訴訟費用由張炳生負担▲公示送達(全文在本廳揭示處公佈)▲一件潘志滄與舊國寶等因債務涉訟案件本廳定於七月七日上午九時爲公開審理日期除送達任律師準據遵爲該被傳人舊國寶等特別代理人外仰該被傳人遵期到廳辯論毋自延誤此示右仰被告人舊國寶知照▲一件判決葉鴻榮等與朱永正爲貨款涉訟一案(主文)被告應償還原告葉鴻榮洋二百二元七角朱國華洋二百廿五元朱發明洋二百元○二角彭明義洋西百廿二元七角朱國華洋二百三十七元一角仲學如洋三百九十九元四角前項應予假執行訴訟費用由被告負担▲一件判決何起記與許久香等因房租涉訟一案(主文)四合公司房客許久香應償還房租洋五十六元發昌號應償還房租洋四十四元八角李阿榮應償還房租洋四十一元張阿寶應償還房租洋三十二元八角張紅元即張洪元應償房租洋三十一元周錦記應償房租洋四十元○八角宋德標應償房租洋四十四元八角均由何起記具領被告許久香等之反訴倂案駁斥本案訟費由許久香暨大有義昌記倒徐益具李阿發張雨芳張紅元即張洪元周錦記宋德標各負擔八分之一本判決准予假執行▲一件判決計小毛等與陳金記等爲絲頭訴訟一案(主文)原判變更被上訴人應賠償上訴人洋二百四十四元六角上訴人其餘上訴及在第一審其餘請求駁斥被上訴人附帶上訴駁斥本審及第一審訟費歸被上訴人負担

以上六月十四日

▲刑庭判決 ▲一件判決譚子臣吸食鴉片煙一案(主文)譚子臣吸食鴉片煙之所爲處罰金十元無力完納准易監禁煙土烟灰沒收▲一件判決金從儀吸食鴉片烟一案(主文)金從儀吸食鴉片烟之所爲處罰金四十元如無力完納准易監禁未決准抵烟土烟膏等件沒收▲一件判決顧紀珍竊盜一案(主文)顧紀珍累犯竊盜之所爲處四等有期徒刑二年褫奪公權全部終身未決期內羈押日數以二日抵徒刑一日▲一件判決黃榮生和誘一案(主文)黃榮生和誘之所爲處三等有期徒刑三年褫奪公權全部終身未決期內羈押日數以二日抵徒刑一日▲一件判決唐二等搶盜一案(主文)唐二共同強盜之所爲處二等有期徒刑六年褫奪公權全部終身未決期內羈押日數以二日抵徒刑一日馬起雲共同強盜之所爲處二等有期徒刑六年褫奪公權全部終身未決期內羈押日數以二日抵徒刑一日蔣克玉共同強盜之所爲處三等有期徒刑四年褫奪公權全部終身未決期內羈押日數以二日抵徒刑一日榮海表共同竊盜之所爲處三等有期徒刑四年褫奪公權全部終身未決期內羈押日數以二日抵徒刑一日▲一件裁決劉[illegible]等強盜一案(主文)劉[illegible]鮮王少根吳得勝各犯刑律第二百二十六條及第三百七十四條第一款之未遂罪應予起訴

以上六月十四日

▲批示 ▲一件王榮之聲請押令同居由狀悉候傳案訊奪此批▲一件周榮記具領期票等件由據狀已悉此批▲一件顧春生聲明啟封動產解收無誤由據狀已悉此批▲一件陸坤和聲請銷案由狀悉准銷案此批▲一件沈元生聲請執行由狀悉准飭傳訊追可也此批▲一件劉志誠請領和擔租契由狀悉仰於本月十七日上午十時持據來廳具領此批▲一件華阿桂等具交繳洋由狀悉交洋四十七元八角一分存候給領此批▲一件潘學貴具交執行費用由狀悉交洋十五元存候核辦此批▲一件葛實贊具交執行費用由狀悉交洋十元存此批▲一件沈瑞洲具交執行費用由狀悉交洋十元存此批▲一件魏樹鴻具保賀張氏限期交款由狀悉准保此批▲一件萬永慶聲請執行由狀悉查此案欠款已據劉哥錫鑒交仰即知照此批▲一件錢馬氏請將拍賣田畝移歸律獎由狀悉候據情轉函南匯縣知事查照辦理一面仍著該民投轄審請併仰知照此批▲一件余蓮記等令飭變明和解情形請求銷案由狀悉准銷案此批

以上六月十四日

●上海地方檢察廳

▲批示 ▲滕水康狀悉爾之媳即被告人之女究誰藏匿不能由汝一面之詞仰即尋抄前後判案再行具訴此批▲陳如松狀悉仰即來廳候訊此批▲陸慶棠狀悉案已起訴仰向審廳請求可也此批▲蔣長發蔣張氏狀悉准如所請此批▲周季知狀悉所請取保礙難照准此批▲周三寶狀悉候偵查核辦此批▲陸谷香狀悉本案因情節輕微業已不起訴仰即知照此批▲蔣二大狀悉候訊明核辦此批▲龔和尙狀悉仰即遵傳投訊此批

以上六月十三日

▲提起公訴案 ▲一結夥竊盜被告牟華亭▲一吸食鴉片烟譚子臣▲一竊盜被告李祥寶▲一收藏危險物被告鮑萬才▲一營利略誘被告葉吳氏等▲一幫助吸食鴉片煙被告余從義

以上六月十三日

●江蘇高等審判廳

▲民一庭判決 ▲一件錢若霖與滬根泉因債務涉訟上訴一案(判決主文)原判決廢棄本件發吳縣地方審判廳更爲判決

以上六月十二日

▲刑庭判決 ▲一件沈世義等爲竊盜呈送覆判一案(判決主文)本案初判關於沈世義沈仲蓀葉光華部分發崇明縣知事公署覆審▲一件徐效先等爲竊盜脫逃呈送覆判一案(判決主文)本案初判關於徐效先徐品全沈實卿部分核准▲一件孔慶圖爲輕微傷害呈送覆判一案(判決主文)本案初判核准▲一件沈利山爲營利略誘呈送覆判一案(判決主文)本案初判核准▲一件王楚等因傷害毀損呈送覆判一案(判決主文)本案初判核准▲一件沈旦初爲圖利自己損害國家財產聲請停止羈押一案(裁決主文)本件聲請駁斥

以上六月十三日

▲民一庭判決 ▲一件熊志賢與鄒鍵氏因田畝涉訟上訴一案(判決主文)原判決廢棄本件發還上海地方審判廳更爲判決▲一件王夏氏與王鑒等因祭田涉訟再抗告一案(裁決主文)再抗告駁斥再抗告訟費由再抗告人負担▲一件趙慶有與劉葭蘆等因田產涉訟上訴一案(判決主文)上訴駁斥第三審訟費由上訴人負担

以上六月十一日

▲刑庭判決 ▲一件高檢官爲王道貴等竊盜上訴一案(判決主文)本案上訴駁斥▲一件卜金山因強盜呈送覆判一案(裁決主文)本案發還桌台縣知事公署覆審▲一件謝寶榮等爲強盜未遂覆判一案(判決主文)初判撤銷陳寶榮共同強盜未遂之所爲處三等有期徒刑四年褫奪公權全部終身未決期內羈押日數准以二日折抵徒刑一日施少卿共同強盜未遂之所爲處三等有期徒刑四年褫奪公權全部終身未決期內羈押日數准以二日折抵徒刑一日扣押槍彈六粒彈殼四顆沒收▲一件張老大爲和姦和誘覆判一案(判決主文)本案初判核准▲一件劉五爲和誘呈送覆判一案(判決主文)本案初判核准▲一件劉光四竊盜呈送覆判一案(判決主文)本案發還常熟縣知事公署覆審▲一件尤同發爲重婚案不服上訴一案(判決主文)原判關於刑罰部分撤銷尤同發無罪▲一件高檢官爲王撥鈞竊盜上訴一案(判決主文)本案上訴駁斥

以上六月十一日

▲批示 ▲據吳杜皇人曹子山呈一件爲押三等請令丹陽縣知事迅予判決由呈悉已令該縣迅予依辦理矣仰即知照此批▲原告人賀焕甫狀一件爲債懺侍占案請求再議准予保釋由狀悉案經裁決所請應無庸議此批

以上六月十一日

▲訴示 ▲委任任鳳元試署蕭縣承審員特此訴示

以上六月十一日　廳長沈錫慶

婦人參鹿八寶化痔丸此丸獨重珍珠熊膽人參蘆薈專治一切惡痔服之立刻消患無形不致還洋

愈痔瘡能連根脫落

凡患痔瘡之症雖有風濕燥熱四時受傷所致實由肝脾腎三經虛損而成日久則生管成漏本齋不惜工本修合家藏秘方以異正珍珠熊膽人參蘆薈等妙品爲丸專治一切內外痔瘡服之立刻止痛消管生肌四圍連根脫落[illegible]

世人求子之道在於男精女血之總根也故男子補腎爲先婦女調經爲要本堂[illegible]

[illegible]每盒二元[illegible]總發行上海二馬路中大街八十號京都天寶齋

三十二年老牌唐拾義久咳丸

人體百病多起於癆 治癆之法首先制咳 咳止肺愈癆根自除